中華民國十七年八月十五日 (日刊) THE MAN CHOU PAO 星期三 農曆戊辰年七月一日 NO.2031

滿洲報

(第三種郵便物認可大正十一年七月廿四日) 發行人 西片朝三 編輯人 金念曾 印刷人 金慕章

(本報價目) 每份現大洋五分 每月現大洋一圓一角 三個月現大洋三圓二角 六個月現大洋六圓二角 全年現大洋十二圓 報費先惠郵票不收 (廣告列費) 一行十二字起碼刊資一日每行現大洋一圓 特別及長期者另議

大連市山縣通一四二番地 中日合辦 發行所 滿洲報社 電話 編輯部(長)七五一三番 經理部 四〇三四番 振替貯金口座(大連)二七三番

THE MAN CHOU PAO SHE 142 Yamagatadori, Dairen, Manchuria.

昭和三年八月十五日

委員以破壞行動缺席 惹引一般輿論之非難
全會因張李等赴滬流會

全體會議以張靜江等監察委員之脫退十三日之第四回會議因之流會蔣介石十四日若不由滬回寧則該日亦不能開會又一般的輿論頗非難際此重大時機數名委員徒被感情牽誘出以破壞的行動漸次已有支持廣東左傾派之傾向云(十四日南京專電)

李濟深對各提案 不滿意者有四
對何應欽戴季陶所表示

李濟深反對取消政治分會而離寧蔣介石特派戴天仇何應欽挽留李氏表示不滿之意如左

余對此次會議提案中抱不滿者有四

一、政治分會取消案是也如我國之廣大北由滿洲南至廣東事實上不能以一政府統治且有再現如袁項城時代之中央專制之虞

二、爲限制軍人之黨務參與權吾人雖係軍人亦等於黨員故不能以軍人之故而疏遠

三、各級黨部監督各級政府之案

四、民衆運動歸黨部之案皆爲不適于實際政治之案故終不能贊成張靜江李石曾之赴滬亦與余等同抱不滿云(十四日南京專電)

馮玉祥之提案

馮玉祥鑒於全體會議之形勢十三日提出左列各案係報據總理建國大綱云

一、樹立手織物自給自足方針以解決衣服問題

二、獎勵農業建設農業銀行確立食糧政策

三、廢都市之大建築物以救人民之住宅難

四、粵漢隴海兩鐵路之速成及建設全國的道路網(十四日南京專電)

英國更進一步 表示願撤法權
將於適當時期開始交涉

南京事件交換覺書中第五第六文書謂前次中英交涉不幸因條約改訂問題未見結果但此次王正廷氏所提議之平等相互的條約之締訂及未解決問題之整理英使藍博森氏之回答不但表示應諾且已任命正式委員謂於適當時期開始交涉且百尺竿頭更進一步更情願同意前年及去年宣言之實行英國忽然出此行動誠可謂極大之讓步在交涉方面願以爲意外之事按美國前所協訂者僅限定於關稅而已人已顧爲奇異而此次英國竟然明瞭表示同意于治外法權之撤廢實不啻與美國取競爭之步驟在中國不可不謂爲意外之大收穫云(十三日北京專電)

中英寧案解決 双方往來覺書
已由英使館發表

中英南京事件解決交換文書十三日午後三時由英國公使館發表覺書全文如左

第一由王正廷致藍浦森覺書

國民政府當外交部長對於南京事件英國政府代表者之被害英國領事館所受財產上之損失國民政府對英國政府表示歉意

一、該事件經調查之結果雖判明此係國民政府未設南京以前由共產黨使嗾釀成之事國民政府仍負責任國民政府依既定之方針已屢向文武百官明示須保護留華英僑生命財產今者害及中英關係之共產黨及彼等之勢力已至絕滅同時保護外僑任務當更容易也

一、國民政府對英僑此等正當見地據特別注意不使發生如南京事件騷動關此更有須言明者依共產黨使嗾參與南京事件之各軍隊現在皆被剿汰又國民政府對關於懲罰參與該事件之軍隊等已取相當之手段更從國際公法之規定國民政府對於南京英國領事館英國官憲及英國僑民所受之危害及損害擬與賠償爲此目的國民政府從中英共同調查委員會調查危害及損害之程度並提案規定賠償額

第二由蘭公使致王正廷覺書

本官聞南京政府發出命令懲罰南京事件關係者及注意今後勿再發生此類事件相信該命令可以早速且十分實行故本官代表英國政府受取貴官之籌冊以之認爲解決一九二七年四月十一日前外部長向重慶所發之文書中記載之要求(巴教署名)

第三由王正廷致蘭浦森覺書

關於本日(九日)交換之南京事件解決文書本官對左例諸點願喚起貴下之注意即南京事件當時碇泊港中之英艦葉梅拉當號向南京集中砲火關此南京政府希望英國政府表示歉意

第四由蘭公使致王正廷覺書

關於葉梅拉得號接到閣下文書甚引爲憾該項砲擊係英國多數僑民欲逃避狂暴兵士之攻擊圖於萬限於外國家屋附近之保護行爲依此不唯此一國之避難民得脫其危難且可使同遭生命危險之其他英僑亦可藉以避難英國政府相信葉梅拉得號所取之方法爲保護英國僑民生命財產絕對的必要之行動尤其當日南京之情形已至不得不取此種方法者深爲遺憾(巴教署名)

第五由王正廷致蘭公使覺書

關於本日交換之南京事件解決文書本官依之希望於中英外交關係劃一新時代且根據相互尊重平等及主權爲整理現行條約改正及未解決案故提案講以方法

第六由蘭公使致王正廷覺書

英國政府關於國民政府要求改約認爲正當對於一九二六年十二月十八日之宣言及一九二七年一月二十八日之七種提案英國政府宣明其政策且爲實施計已取所能之手段英國政府爲明顯關於對中國所取之友交且同情的態度英國政府關於改訂條約問題任命正式委員俾國民政府於適當時期開始交涉英國政府決不以南京事件之故故其從來之態度以之與改訂條約無何等關係欲使之祇爲一段插話耳(巴教署名)(十四日北京專電)

中英寧案交換文書 英使館發表

中英寧案解決交換文書十三日午後三時英使館發表(十四日北平專電)

因增加鹽稅 皖人之呼籲
美人撮影滋事

安徽省民約四千名因國民政府提增鹽稅十三日午後麕集於南京城內鼓樓前呼籲此時有美人男女六名乘汽車擬往撮影竟招民衆憤激男女三名負重傷其餘三名當場逃避云(十四日南京專電)

各國改約必要求 以最惠國待遇
日使館推測將來之結果

據日本公使館推測英國南京事件解決後勢必以一般條約之改訂爲前提先行商訂關稅條約但英國勿論如何讓步必如中美條約向中國要求最惠國之待遇其餘各國當其改訂條約之時亦必各以最惠國約款爲條件結局必待日本態度之如何始能決定效力之發生與否換言之則日本尙未承認中國關稅自主之時期雖各國與中國締訂百千之條約結果盡歸徒然耳日本在此握有最後決定權云(十三日北京專電)

黨方代表離奉

南方代表方本仁何家駒因奉方對南北妥協已有決定十三日夜乘京奉車離奉經營口赴北平(十四日奉天專電)

林男離奉盛況
中日送行者不下二百人

林權助男及佐藤安之助代議守田民會長富村商議會頭其他官民多數十三日午後二時四十分由奉天乘車首途由國車站送行者日方爲村岡關東司令官齋藤前軍參謀長松岡滿鐵副社長齋藤同理事高柳同囑託松井少將土肥原儀峨兩顧問鎌田滿鐵公所長太田滿鐵地方事務所長華方面張學良氏代理楊副官長奉天省長翟文選同前省長劉尙淸交涉署長高清和張學良氏秘書陶尙銘日本科長安祥此外並有各國總領事不下二百餘名云(十四日奉天專電)

中英寧案 附承認改約

南京九日特訊、中英寧案解決協定、佳(九日)下午由外長王正廷、及駐滬英總領巴爾敦「代表駐華英公使」正式簽字、協定中英兩國承認即開始修約交涉、巴爾敦偕外部參事朱長年、于本前來寧晚又隨晚車返滬

上海特訊、中英寧案談判解決、只待簽字

中英寧案談判、外傳雙方已簽字、實則僅將全部問題作一概括解決、庚(八日)英滬總領事巴爾敦、與外部司長徐謨商洽、徐佳(九日)晨攜商洽結果文件返京、內容分五項(一)國府應聲明寧案負責者爲共黨軍閥和(二)通緝嚴辦該負責者(三)國府此後對英僑生命財產負全責(四)中國應賠英僑在寧案中物質上之損失(五)中英合組調查委員會結束此案、末並附帶聲明、英承認與國府進行修約事、巴氏日內將攜全案返國

又北平特訊中英寧案、外傳雙方業已簽字、但雙方均守秘密、九日晚英公使藍浦森俟得倫敦訓令到後、當可正式發表、藍又往訪日使芳澤對寧案之解決、盼其諒解

商震招待新聞界 宣佈施政方針
維持治安及整頓政務 財政公開河工根本改革

津訊九日下午四時省政府在本府內會客廳招待各報記者代表約二十八人、四時三刻省政府主席商震親出招待、各記者等就席後、商即席發言略謂我極願與新聞界諸君談談、前時因來往平津道上、輒未得暇、現在政務稍輕、故今日請諸君來此會晤、外而不明瞭河北省政府施政方針、因此發生誤會、今天我要正式向諸位宣佈省政府施政方針、使社會人士完全了解、省府施政方針有二大項(一)維持地方治安(二)整頓各項政務、因爲河北省在萬惡軍閥壓迫之下、政治萬分腐敗、所以非特別整頓不可同時因爲政治的腐敗、民生凋疲達於極點、社會秩序非常不安、所以要設法維持地方秩序

△三大問題 先拿維持治安來說、現在對於治安方面有三大問題(一)軍隊(二)土匪(三)潰兵、軍隊駐紮的地方就要向當地人民要錢要餉、不則就拿他們吊起來、用皮鞭去抽、使他們不敢不拿出錢來、眞是了古應人的說話「民有倒懸之苦」至於土匪呢更是利害、天津東北十餘縣北平正北、京南等地方、均爲土匪出沒所在、當地的人民隨時有土匪來搶的危險、晚上睡在野地裏、家內東西和不是自己的一樣、眞正苦不堪言、潰兵就是張褚餘孽和奉軍殘部等在河北省境內到處騷擾、這三件事情是河北人民所最感痛苦的、至於苛稅雜捐、和貪官汚吏的壓迫、還在其次

△維持辦法 要談到維持治安、先要解決上述的三個問題、關於維持治安辦法、我有一本施政大綱、現在尙未印好、印好後再分送與大家現在先大略的說一說

(一)關於軍隊者 現在河北一省駐軍有五六十萬、其中三四十萬是革命軍、一二十萬是張褚殘部、民生凋疲已極、實在感覺萬分困難、所以我首先打電報給各總司令各總指揮、各地政治分會等請他們除去急須作戰、及維持地方的隊伍外、其餘沒有在河北駐紮必要的、請趕緊撤去、然因爲軍隊須暫時休養、即行撤退、或有困難、所以我第二步、打電給各總指揮、請他們嚴厲整頓所屬不要自擾民的行爲

(二)土匪及潰兵、解決這兩個問題、惟有擧行淸鄉、上二次會議業已通過、正式規定章程、無論如何在最短時間、即可實行、在沒有實行淸鄉以先、在天津有傅警備司令、在北平有張警備司令在保定有我的軍隊、均可以就近剿除

△整頓政務 河北省在軍閥劇據之下、政治腐敗、達於極點、民政方面、如縣知事之任意欺侮平民、財政方面如各種軍事特捐、苛稅病民教育方面完全破產、建設方面更談不到成績、軍事方面如軍隊淸鄉等、毫無辦法、現在河北省政府對於政務上根本要掃除積弊、加以整頓、其進行程序大略如下

(一)民政 已經疊次會議議決、所有政治人才、完全採取公開主義如縣知事、公安局長、各省雜官等、均須經過考試、訂定考試條約、二三日內即行公佈、嚴定資格好大學校及各專門學校畢業方得與考、考取後再加訓練設訓政學院、分各科教授在未擧行考試以先、派視察員至各縣視察現任知事等是否有成績、以定去留、至考取人才在訓政學院沒有畢業以前、暫用薦擧章程、凡有省政府委員三人以上之薦擧黨部之證明、及現任知事之成有績的均可、省政府再設審查委員會、審查被薦擧人是否合格、然後再放出去、俟考取人員畢業後再把他們調回來

(二)財政 省政府對於財政完全公開、收入支出明白宣佈、決不用從前籠統辦法、至苛捐雜稅、已正式取消者有六種、其餘正在調查、陸續撤消、其次便是整頓直隸省銀行、籌劃整頓基金、有人說恐怕像你這樣幹下去、河北財政無法維持、我說現在河北財政、不是夠不夠的問題是能整頓不能整頓問題從前河北省財政的弊病實在太大、就稅務一項而論、說有十萬元一月比較的稅局、其實每月有二十五萬元收入這剩下來的十五萬元便歸入私囊、所以我們能夠設法整頓使之涓滴歸公、河北的政紙有富裕沒有不夠的、至於整頓唯一的方法、就是財政公開、由最高至最小機關、支付均有明白報告、然後再定賞罰章程、賄賂至一百元以上者就要槍斃、非殺一儆百積弊決不能去

(三)教育 設立河北省立大學校、把各專門校歸併起來由散的護爲整的、然校長科長人選確是非常困難、我們正在愼重考慮、從長討論、擬先設籌備委員會、看他究竟是否可行、省府方面目下要竭力提倡者有三(一)義務教育(二)平民教育(三)農村教育、至於教育基金、從前的紙煙捐、因爲要劃歸中央現已不可能、省府正在設法將盧鹽食戶捐劃作基金

(四)建設 關於建設問題、頭緒紛繁、需款尤多、省府最注意的是河務、因爲這是河北省人民生命財產所關、倘若稍不小心、本年下半年便有發生水災的危險、從前河北省的河務、非常複雜、共有七個機關(一)直隸河務局(二)永定河河務局(三)北運河工程局(四)京東河道督辦處(五)海河工程處(六)順直水利委員會(七)黃河工程局、從前這種河道的差使很苦、稍不小心、上諭下來、就要送命、以身殉河、現在呢河務變成唯一的肥缺、各方均要爭奪、自己住在租界裏、再是鬧水災、亦沒有什麼處分、眞是腐敗得沒有辦法、聞順直水利委員會秘書薪金、有每月拿一千二百兩銀子者(記者按、順直水利會華人秘書最高薪水每月一千元)所以對於河務非拚命整頓不可、否則簡直是沒有天理、整頓河務辦法有三、(一)統一機關、從前各河工局統一、然後有一種統一的計劃辦法(二)設立促管河工專款委員會、修河款項、不能移年別用(三)嚴定賞罰、如已領款而辦理不善、應以死罪爲標準、昨天在省政府會議、我以爲這個責任太大省府亦擔當不了、應當請地方公正熱心人士、組織河務委員會、做個監督機關、請大家負責指導

(五)交通 就原有長途汽車加以整頓改良、其餘若築路等項、暫時無力進行、俟財政稍有辦法、再逐漸發展

(六)礦務 至整理礦務方面省政府已辦者如取消礦務監督處、因該處是專爲徵收洋灰捐與煤而設、完全是斂錢機關、同時省府將洋灰與煤捐亦已下令取消、並戰地委員會所設平西礦務監督處、亦以徵稅爲目的、故已一律取消

△軍事報告 我對於省政府兩項施政方針、已大略說完其次將軍事方面、附帶報告關於裁兵者、河北所有軍隊大都屬於第三集團軍、閻總司令已通令將各路總指揮部指揮自八月一日起完全取消隊伍亦已裁去八萬人、現正在竭力縮減中、至外報所傳第三集團軍完全撤回山西一節、我在這裏應加聲明、平津衞戍司令部部隊共有九師多人、仍在原地未動、所撤何者均係不需用之軍、撤至本省、加以訓練裁撤、至熱河與平奉路軍事、全體計劃最近並無報告然據現在觀察、平奉路或可望消弭戰事因張褚殘部已經後退、至熱河方面、前數日雙方前哨頗爲接近、然這幾天來、形勢已緩和、湯玉麟所派之金鼎臣、有赴約一二日可到、又外報謠傳對于第二集團軍第三集團軍種種揣測之詞、全是挑撥作用、雙方在同一戰綫上、絕對沒有什麼意見的或是在某一部份處理上彼此見解稍有不同的地方、亦均可當面商量、可知外人挑撥絕無根據

△省府用人 對於省政府用人行政我亦須附帶的說一下近來有人說(一)叫我不要受土豪劣紳包圍(二)不要被年青人左右、但是我用人完全公開、以這個人行爲作標準、其人如能爲國家、爲人民、合於救國救民三民主義的精神、我就用他、有一種之從前固不是土豪劣紳、然將來他不能變成土豪劣紳、便是個問題、至於青年同志熱心爲社會服務、更談不到被他們所左右問題、總之一句話、用人不在年齡的大小、全在行爲如何而定、現在河北省政府成立伊始、百端維新、責任非常重大、須要各方面隨時與以不客氣的批評與指導、尤希望新聞界諸君能時時加以糾正

奇病發生 全村死絕

通遼西北七十華里慶頭營子約十日前全村六十四名中除女子二名小兒一名外全部病死病狀最初爲頭痛約經二三小時即亡病名不詳(十四日四平街電話)

閻病漸就痊可
十日不說話即愈 通令取消指揮名義

北平特訊、據衞戍總部消息、閻錫山總司令、自返太原城北呼延村靜養後、病狀漸已告痊、據七日太原來電報告閻總司令七日下令一道、通令第三集團軍將領、着將各路總指揮名義、一律實行取消、並限一星期內呈報、閻總司令近對裁兵計畫、已擬有計劃書、準備提出南京裁兵會議、六日派孔繁蔚赴京、將計劃提出大會云

另據一訊云、頃晤北平警備司令張蔭梧、當詢以閻錫山總司令之病狀、據云、閻氏去歲六月間、亦曾患與現在同樣之病症、致病原因、即係勞苦過度、說話過多、後經屏絕與外間一切接觸、始漸痊愈、現在閻氏所以移居距太原四十里之呼延村、亦即爲避免一切塵囂、如得一日不說話、專意靜養、必可立見功效、如十日不說話、當可大愈、但以閻氏現處之地位、何得不說、不過已從減少工作工夫、病狀確已見輕想再經過相當時期之調養當可恢復健康云云

清族人請從嚴 究辦盜陵案

北平特訊、平津衞戍總司令部、前此在北平天津、破獲盜挖前清東陵寢墓一案、主要案犯、已獲有數名、其代爲銷售臟物、收存臟物人犯業在北平天津兩處、破獲數處、刻在該司令部收押嚴訊中、昨據該司令部人云、此案因關係極爲重大、故代理司令朱綬光、曾交諭主管人員、嚴密審訊、推盜挖出之淸陵殉葬物品、爲數甚多、在平津兩地起獲者、僅有少數、故對於代銷臟物之人犯極力硏訊臟物之下落、以便查抄、聞天津北平兩地之大古玩商、曾有介紹或直接收買臟物者、近數日來、已有被拘數人、刻正在追訊中淸室族人載濤載振誠碧等近更由行呈請衞戍總司令部及河北省政府、請求對於此案、嚴重究辦、聞關於此案向有主要人犯、及代銷臟物者、未經逮捕、衞戍司令部現在設法自查緝拿、以懲歸案審訊中云

張褚希望下野
請李徵五要求改編所部

天津特訊、據傳津東之直魯軍殘部、此次以難久抗國民軍之攻擊、故褚玉璞張宗昌已轉函李徵五向蔣介石要求和解、張褚之希望、乃在即行下野、將所屬部隊由國民軍改編、而蔣以張褚既有議和誠意、故已命白崇禧停止進攻云

天津特訊、國民政府對于張學良之和議條件、既已容納則東三省問題、即可迎亦而解、其餘之直魯軍、張學良亦擔任收拾、故東征之國民軍、已實行停止東進云

漢口政分會 交會之提案

漢口特訊、漢口政治分會向全國交通會議所提之議案、已內定如左

(一)樹立完成粵漢鐵路計畫以英國方面之庚子賠款爲基金、發行公債五千萬元、期於六年內修築完竣

(二)爲敷設川漢鐵路起見、促債務者方面、繼續交付漢粵川鐵路借款、俾克與庚子賠款、合充敷設基金

(三)整頓株萍鐵路、充粵漢路之支線、並行整理萍鄉煤礦

(四)爲樹立長江航運計劃起見、須即行開始調查航運詳情、以備新約成立後、恢復內河航行權

(五)由中央及各地籌措經費以期在漢口設置一大無線電台、並聘請專門家、俾管理該項建築

(六)爲開始公用航空輸送起見、選定漢還漢粵及漢平三線路、作爲官營、並規定其每一線路之經費爲十二萬元

徐永昌到津
韓復渠出席省政府常會

天津特訊、第三集團第三軍團總指揮徐永昌、及第二集團第三方面軍總指揮韓復渠所部已參加東征工作、近忽奉國府命令停止待命、徐韓兩人、特於九日上午由北平專車來津、與商震交換軍事意見、並出席省政府第十次常會、但韓氏行至萬家莊時下車視察所部、徐則於下午二時三十分抵津、即入省府休息、空專車則於下午五時開往萬家莊、聞韓定九日下午到津云

大學院院務會議

南京特訊、大學院六日院務會議、通過中華民國學校系統、(一)初等教育小學校修業六年、分初高兩級、前四年得單設又設幼稚園、(二)中等教育中學修業六年、分高初兩級、依設科性質、得定初級四年、高級二年、初中可兼設師範外之各種職業科、(三)高等教育大學校、得初設文理法醫農林等科、年限不等、研究院爲各學院及各種專修科、爲大學畢業生而設、年限無定、專門學校得就農工商藥學美術等分別設立

聞

不孝作相等罪弗自殞禍延顯妣張母劉太夫人慟於本年夏歷五月十八日子時壽終奉寓內寢距生於道光二十九年十一月初六日酉時享壽八旬不孝等聞病先期回奉侍奉在側親視含殮奉嚴命即日遵禮成服謹詹於夏歷七月初四初五日開弔初六日發引扶柩回錦縣暫行浮厝吉安葬恐訃不周哀此報聞

哀子張作相 作濤 泣血稽顙

喪居奉垣西下窪子賢孝牌前胡同本寓

京奉鐵路管理局廣告

爲佈告事茲爲便利奉天營口間旅客購買通票避免中途換車起見自本年七月三日起每日由瀋陽站在一零二次列車上特掛頭二等混合車暨三等客車各一輛專作奉營間通票客車俟開抵溝帮子站屯下轉掛每日下午三點半鐘由溝帮營之列車開往營口一面由營口站在每日早八點半開行之列車上亦特掛頭二等混合車暨三等客車一輛專作營口奉天間通票客車俟開抵溝帮子站屯掛第一零一次列車去奉特此登報佈告週知

四洮鐵路管理局招商註冊廣告 第五十號

本局爲招標整齊路商兩便特行訂定註冊辦法凡有願承辦材料者請逕至本局材料課繳納註冊費現洋一元領取願書及印鑑紙簡章購料則例等並將願書及印鑑紙依式填明送經本局材料課調查確屬殷實可靠之家即予註冊以便隨時投標特此廣告

洮昂鐵路工程局

廣告事查本局爲利用暫閒地畝招徠沿線住戶籍資發展營業起見業經呈請奉天省長公署批准將本路沿線空閒地畝在車站範圍內者暫時租與人民修築房屋在車站範圍外者暫時租與人民耕種爲此廣告周知如願承租者可至洮南本局總務處地畝股或各該站站長室取閱章程幸毋觀望特此廣告

中華民國 年 月 日

四洮鐵路管理局招標廣告 (第五十一號)

查十六年度上半期工務機務電汽廠零星材料預算呈准標購尙有未能成立茲分九組定於九月十一日在本局重行當衆開標凡經註冊商家隨時發寄標概不收費並隨時可以閱看樣子未經註冊商家須先註冊方爲有效投標押款計表列後一切手續均按招標簡章辦理

蔴袋 二百元　雜品 一百九十元　五金 一百廿元　建
六十九元　電汽 七十元　石瓦 一百元　工具 一百卅元
釘類 八十元　水道 一百卅元

願辦本報分社者鑒

逕啓者如有希望在本報未設分社之東三省各縣而新設本報分社者希直接向本報商必當照章速與准許也此佈

本報經理部啓

對東三省態度
俟林男抵東京即宣布中外

日政府鑒於張學良氏中止南北妥協認爲有將其帝國今後對東三省態度發表聲明之必要但關於張學良氏中止妥協之本旨究至如何程度目下尚難證悉是故決定且待由華歸國之林權助氏抵東京時詳細報告後再行發表聲明宣布中外云（十四日東京專電）

南北中止妥協
日本聲明書
決定暫不發表

日政府鑒於世界一部分非難其對滿政策並招英美國及他各國誤解是故決定將其對滿政策並在滿立場向中外聲明希圖掃除一切誤解此種方針既經決定已由關係當局將聲明書原案作成今復鑒於東三省形勢因林權助之奔走結果有急轉直下中止妥協之趨勢在滿日得權利所以不安者威業已驅除若於此時向中外聲明反易發生誤解之虞故認此際爲非發表此項聲明書之時機故擬目下惟有觀望中國南北形勢之推移若復發生必要場合再將其對滿立場向中外聲明決定此時中止發表云（十四日東京專電）

日向美解釋對東三省態度
美竟沈默報之

南北妥協問題經林權助與張學良氏會見後已具急轉中止傾向美國側對此更增一層疑念一般輿論均謂係日本干涉有此結果因而日本駐美代理大使澤田氏遵奉日政府訓令屢次訪問美國國務省說明日本對滿政策並其對於南北妥協方針請求美國諒解美國國務省側對該代理大使之說明並不表示聽納之意且守嚴重沈默態度彙似有傾向於推移形勢至如何機會時依據華盛頓條約提出抗議駐華美公使此次赴滿鮮旅行之主旨即以牽制日本對滿行動爲目的日本當局對此最爲注意云（十四日東京專電）

田中傳見次官
詢中日交涉

田中首相十三日正午在官邸傳見外務省森吉田兩次官詢問張學良氏對於日本勸告中止南北妥協之答覆並王正廷氏與矢田總領事會見關於中日條約改訂問題之折衝顛末云（十四日東京專電）

參謀本部各部長會議
討論整理駐華軍

日參謀本部於十四日午後一時開部長會議將歸國之南參謀次長與本總務部長畑第一松井第二廣瀨第三林第四各部長陸軍省阿部次官均皆列席當由南次長報派遣駐華各軍隊狀況並述整理意見復經協議直至三時散會云（十四日東京專電）

日軍部豫備即時撤退第六師團
南次長歸國後即決定

日本陸軍部鑒山東形勢已有着落擬斷然時撤退駐魯之第六師團歸國至於第三師團之豫備歸休兵六千名是否撤回目下尚在協議中就其各當局意見觀察均以爲濟南事件外交交涉及他重要對華問題概未解決現時僅能撤退第六師團並爲止撤退其他駐華軍隊尚須觀望形勢再行決定各首腦之意見現已一致專俟由奉歸國之南參謀次長到後再開一度參謀陸軍首腦會議即將決定開會時協議之主旨刻已擬定如左

一、斷然實行撤退第六師團

二、第六師團歸國後警備山東之任即以第三師團之現役及歸休兵合計約一萬二千名並駐紮天津之豐橋步兵第十八聯隊及名古屋砲兵第三聯隊第三大隊總計一萬五千名當之（十四日東京專電）

新黨俱樂部
協議今後方針

日本床次氏設立之新黨俱樂部於十三日午後一時在昭和館事務所由床次鯰田本多中西津崎志村諸氏會合協議今後之方針並對民政黨留黨組之對策結果決定俟留黨聲明書到後再行講究對應之策云（十四日東京專電）

水野氏將任新黨副總裁
黨員達三十名

鈴木喜三郎十三日謁見田中首相關於黨情報告謂此次赴關西地方旅行聞床次君之新黨尚未至結黨式參加新黨之黨員已決定者爲奈良鹿兒島全部大阪二人兵庫聞共達三十人左右小泉策太郎及水野氏爲新黨問題盡力奔走水野氏或居新黨副總裁位置云云（十四日東京專電）

英國首外兩相
政躬違和說

據日本外務省接電英首相鮑爾溫氏病體須一個月之靜養始能痊癒現已任命伯爵佳卿代理首相職務又外相張伯倫氏亦在病中能否出席非戰條約正式蓋印式尚難預定至期派遣代表出席亦未可知云（十四日東京專電）

日內瓦將開國際議員會

國際代議士同盟大會豫定八月二十三日起至二十八日止之六日間在日內瓦開會各國代表出席代議士共爲七百名以上云（十四日日內瓦專電）

鈴木參謀長赴那須謁日皇
奏明中國狀況

鈴木參謀總長十四日午前六時十五分乘由上野驛發列車赴那須覲謁在該地避暑之日皇奏明中國狀況及他一般軍事狀況云（十四日東京專電）

綏區政府努力清共剿匪工作
各蒙旗均有共黨煽惑

綏遠通訊、綏區共產分子、自去年經黨部努力剷除後、以內地防範嚴密、不得一逞、乃逐漸向外蒙各旗活躍、肆意宣傳、鼓惑無知蒙民、其最近煽動地點、約有數處、（一）據烏伊兩盟盟長報告、紮薩克旗前協理王德呢瑪、於十五年由東蒙客爾沁地方勾串共黨多人、潛至伊盟烏審鄂克托各旗、宣傳赤化、驅逐各旗王公、王德呢瑪死後、又有同黨鮑某、意得林等、到處傳播、餘毒甚（二）據寧夏門致中軍長電告、西公旗莽海受共黨領袖郭廷相之主使、由包靈械附來後、該旗已對恩和巴雅爾、約來庫倫、以勢利惑之、最近富民泰、帶同莽海恩和巴雅爾及普爾布等、往該旗煽動一切（三）據包頭王英軍長電告、烏蘭察佈盟烏拉特別西公旗蒙兵官長何某、在包西聚衆搶掠將該旗東官府槍械收去並與蒙人樂景桃、及白某舊部一千餘人勾結、其子六十名、到東達公旗北與外蒙領得許多款項、在西公旗進行工作、宣傳共產、區政府自得報告後、除電告閻總司令及照會烏盟盟長暨準爾旗長官、勸告蒙衆勿爲所惑外、並飭就近部隊迅速撲滅、以免滋蔓、一面又以蒙民知識薄弱、易受愚弄、擬於最近出一蒙文刊物、以資誘導思想云、又綏區當局、前奉閻總司令電、令速肅清地方土匪、由各駐軍負剿滅之責、以查考核各軍隊之能否適用帶兵主、能否實力奉行、而陝、當即劃分剿匪區域、擬定條例、繪具圖說、令發各部隊、切實遵辦、近又規定剿匪獎懲辦法十五條、通令各司令及各縣保安隊、按其辦法、情形分別獎懲、關於剿匪辦法、係將有匪地段分爲三區、各設分司令一人、統率編成之若干步兵排及兵、負責搜索、如匪徒由此區竄入彼區、彼區須盡力堵擊、如在各區界發生匪患、兩方須同時夾擊、繳其槍械、其良者准予呈請、核准後給免罪執照、匪籍安業、各軍成績之好壞、軍隊之良否、均以此舉爲標準區云

蔣覆電謂陸續撤河北駐軍

天埠特訊、前河北省各法團屯奉請撤退省境駐軍、茲蔣介石已有覆電、今錄原文如次（銜略）有代屯奉悉、河北各地、迭受兵燹、人民疾苦、言之慘怛、茲據貴省政府電同前情、業經屯復除用兵區域、一時尚難移調、餘已下令陸續撤退原防在案、茲再電復、藉紓錦系爲荷、蔣中正庚（八日）

美使館將首先移南京
並已準備建築

上海特訊、美國對華問題、常出於超越一切列強之態度、據最近某方所得情報、現在北平之美使館、將首先移於南京、並上海亦建築一部分地所、以備充用、該說頗見傳播、此事與當地美國總領事館之改築問題、併合觀察美南移、或有或程度之實現性、亦未可知、茲據某消息家之談如左

美國有名之建築家特利蒙卜律師、已承受美政府大建築物之設計、其圖案與用材之

武漢實行剿匪
各軍紛紛向鄂西北開動
又謂係抵禦楊森等東下

漢口通信、二十九日、漢口方面、頗有拉夫之恐慌、多方調查、但聞七軍及十八十九兩軍、同時奉命約各有若干隊伍、即日將分向鄂西鄂北兩方、進剿土匪、並約共封有輪船若干隻備用、總動員令是日始下、限期將鄂西鄂北一帶土匪肅清、同時或與所謂統一鄂西或鄂北政權有幾許的關係、在鄂西之宜昌駐防者爲劉和鼎獨立第八師、又宜都一帶、駐紮者爲四十三軍李燊之部、甚傳楊森、劉存厚、吳新田等、近復合力擁吳（佩孚）頗傳楊劉等力圖東下、此間得報遂急爲如何應付、並調七軍若干到鄂西云云、至鄂北方面奉命剿匪者、爲十八、十九兩軍之一部、大致均由水道出發、確係奉有剿匪的重大使命、查現在駐襄樊重鎮的、爲南路軍岳維峻部、岳本人尚在駐馬店、據報載岳早奉到馮玉祥轉軍委會命令據武漢政治分會轉將鄂省交還鄂府查軍會及馮氏均令出惟行岳氏亦向服從中央當已爲交還鄂北政權之舉備云

漢口又訊、武漢正治分會、近分令兩湖省政府云、查民族精神之涵養、首在正信仰而端人心、本黨心理建設之衤、尤應致力於教育之普及、古人報功、對古先賢哲、加以尊崇、享以專廟、爲後世表率、用意本屬至善、但自邪說朋興、淫祠妖祀、幾遍全國、深致牛鬼蛇神、亦膺廟饗、流弊所及、不獨導人民於迷信、損失廟季之尊嚴、而養成人民僥倖倚賴、不自振作之習慣、且妨害民族精神之修成、與信仰純正劃一、其遺毒尤不可勝紀、茲經本會議決、所有非正當之祠廟宇、應一律廢除、就地改設貧民學校、其有廟產者由政府補助、既可納信仰於正途、而增加校舍、有利於普及教育、尤非淺鮮、至各種壇廟祠宇、何者應存、何者應廢、應由該政府、轉令該省民政教育兩廳、會同詳密審查、妥籌辦理、呈報備核、切切此令云云

膠東駐軍混亂
殘民較土匪尤甚

青島通信、膠東直魯軍始起即由匪團改名之軍隊、總計在五萬以上、而此五萬大軍之給食、率皆由當地供給、膠東各縣於歷年經軍閥之搜括、早已殘喘、現在除供給食糧以外、復受綁架勒贖、奸淫放火等慘禍、簡直欲生不得、欲死不能、近日山東省政府雖迭有肅清膠東之宣傳、但何日始能見諸實行、目下終難預知、茲先將各軍在膠東各縣、駐紮地方及數目、披露於下、以供留心膠東現狀者之參考

劉志陸勵震謝文炳及齊玉衡等殘部、自經方永昌擊敗、現在退駐諸城、共約萬餘人、而勵震一部尚有千餘人、駐膠州南鄉之王台鎮

劉列山部自經國府將前委之爲魯省先遣隊名義取消後、現在自稱魯東民軍、全數約三萬人、分十七個梯團、分駐維縣、壽光、昌邑、安邱、高密、平度等縣

方永昌軍、共約三千餘、駐掖縣及蓬萊、前當張宗昌出走後、方亦赴大連、其部下由師長劉珍年統率、自芝罘事變發生、方復歸來、但劉珍年自恃有擊敗劉志陸之功、不願再受方節制、其與方之分裂、不過時間問題耳

鍾震國軍共約三千、爲在津投降國軍之魯軍、後經溫建剛調赴芝罘、至七月二十二日、鍾氏再變態度、逐走溫建剛施忠誠等、前演出芝罘事變、實力較增、現在分駐福山黃縣

其餘萊陽海陽等縣、尚有稱革命軍之畢某部下五六千人、據聞雖向地方誅求給養尚能維地方秩序云

解決東省辦法
馮用間接方法謀接近
白氏主張亦覺悟變更

北平通訊、據一二日前由津來平之某要人、首就對奉問題談話云、目下奉方因各方面力與拉攏、大有成爲驕子之勢、蓋各方面咸認武力解決東三省爲不可能之事、故莫如與之提攜、以備將來之爲已助、刻各方面皆已遣派代表與之接洽、至如馮玉祥方面、亦已決定懷柔奉天之方針、用間接方法謀與接近、蓋自馮之方面言之、刻已成爲北方之最大勢力者、故與奉方若能妥協、與之結託、即奉方亦甚有利益故也、次又就關內之直魯軍處分問題、略謂前者陳調元雖運動欲改編直魯軍、然當時因馮派之反對、致一時聲息寂然、又白崇禧之主張原亦決定以武力解決、驅以現狀觀之、肅清灤河以東、誠非易事、從而白崇禧方面亦自覺悟、傾向慎重懷柔之方針、但張宗昌與陳調元原爲兒女姻親、故其所部由陳改編、當無異議、然其他方面若謀懷柔、則斷不承認、是以張與陳之交涉縱令一時聲息寂然、然尚未至斷絕之程度、即此項交涉亦可謂仍在繼續中云云

閻電陳調元謂病愈當即返平
現在呼延村由梁顯榮診治
並另促李石曾北上

北平特訊、某方確息、閻錫山返回太原後、爲避囂靜養起見、已移住太原城北呼延村、第二軍團總指揮陳調元日前致屯閻錫山慰問、並促病愈後來平、閻已有覆電致陳原電茲從第二軍團總指揮部覓錄於左

北平陳總指揮雪暄兄鑒、支屯敬悉、感情甚盛、弟自移駐呼延村、病狀漸有起色、由名醫梁顯榮診治、約十日後即可就痊、一俟賤恙告愈後、定當返平主持一切、北平政治分會事宜、已囑愈君家驥代表出席、且李主席石曾擬五次全會閉幕、即行北上就職、弟已迭電催促命駕矣、專此電覆、順候時祉、弟閻錫山魚印

化粧次序 双美人牌香皂 双美人牌洗臉粉 双美人牌雪花膏 双美人牌花粉 双美人牌頰胭脂 双美人牌刷花粉 美人

人生欲得美貌用之化粧者即雙美人牌花粉是也

双美人牌花粉

雙美人牌化粧品係衛生文化生活上必需之珍品也

美商 花旗銀行

總行紐約 開辦一百餘年
支行五洲各大商埠
資本美金壹億六千萬元（合日幣三億四千餘萬元）

奉天支行在商埠地馬路灣自行建築樓房約本年十月工竣 電話（中國南分局五十五號 日本長一千零六六號）
臨時辦公處商埠地三經路遼藝園北

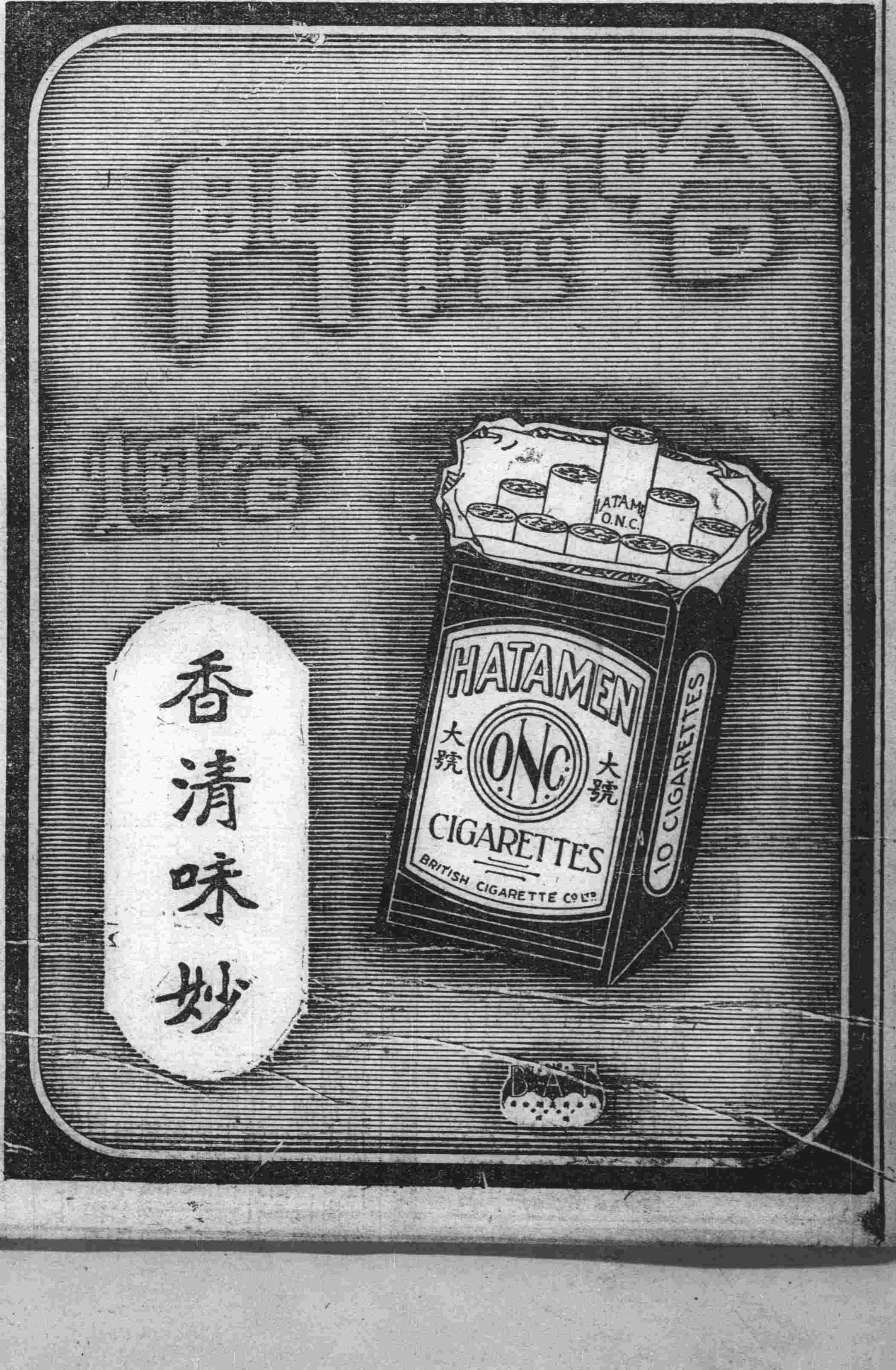

雙癡淚史

哀情小說 (三十八) (張六合)

第十一回 菊花酢轔名士題詩 食品精良僕婦送禮

吳子興叫開一押、照舊包好、回過身來笑道、到是姑娘之情、比別人強的多、看起來老弟將來還有大造化、逸梅道、什麼大造化、吳子興自知失言、急忙轉個灣道、有口腹的大造化、逸梅斜也吳子興一眼笑道、舌根底下真長着花咧、吳子興又打岔道、雖然老弟有口腹造化、做朋友的、也得沾點光兒、除去那三隻人參、其餘還得咱哥倆個受用才是、逸梅道、那是自然、待小弟賤體復元時候、做一桌上等酒席、咱哥倆個好好喝一場子就了、吳子興笑道、要是如此、愚兄先謝謝、逸梅又道、可是大妹吉期、快到了吧、吳子興道、二十三、這才剩幾天了、逸梅道、那天正是星期、豫想那時候、我也能上得堂了、吳子興道、上不得怕什麼、有愚兄代理呢、二人正一起一落的閒談、王頭進來道、吳先生、府上來客了、打發人來找、在門外等着呢、吳子興趕緊到教室裏、告知學生自習、回家去了、逸梅仍然看西遊記、消遣病裏光陰、欲知後事、且閱下文

第十二回 夜色凄凉月下吹笛 天氣清明書室談心

話說劉婆子、送禮物回來、趙香菊又上前問道、李先生又給你什麼玩意沒有啊、劉婆子笑道、今天可比不得咋天了、說着、連錢帶信一齊都拿出來、放在案上道、這兩宗物件、有我一宗、有姑娘一宗、請姑娘隨便拿吧、香菊笑着、拾起信箋、拆開看了、又打了像片、拿起、仔細看了幾眼、暗見後面詩句、低聲吟了兩遍、不盡點頭贊嘆、劉婆子問道、這像片上寫的是什麼言語、香菊道、什麼言語、說給你老、也不懂得、究竟男女傳情、不是體面事情、你老可要護言、別叫我爹娘知道、劉婆子笑道、菊姑娘你看我、實不知道好歹、說的我說、說不的我也說、應香菊笑道、你老心實、恐怕有一時失嘴、要是知道、不更好呢、劉婆子笑嘻嘻、又要往下接說、李氏高聲喚道、老劉婆子、你快過來、劉婆子答應着、轉車過去、笑道、東家奶奶、又發什麼威風、李氏笑道、怪渴的、快給我泡壺茶來、劉婆子笑道、這點小事、還值得這般喊叫、說着轉身向廚房出了、香菊聽她母親、喊聲激烈、只當有什麼事、後來聽着不是、才放下心去、又把逸梅來的回信、細誦一番、凝神細想了片刻、心裏暗道、李逸梅和我梢香菊、都是凝情種子、現在雖能保全性命、苟煩惱光陰、將來可怎樣解決呢、不由的、又焦躁起來、待吃過晚飯、仍是愁思不減、想不出什麼法子來、少時、劉婆子秉上燈、談了一會子閒話、已至人定時候、悶你實在難堪、隨手推開窗戶、只見銀河高耿、朗月東升、寒山遠火、明滅林外、遠近寂靜無聲、景色甚是凄凉、綢繆眉頭、秋宵月兒吟起古詩來、此時劉婆子已倒在枕上、將要睡去、忽聽香菊吟詩聲、翻過身來、說道、菊姑娘、你這些日子、怎不吹笛子了、今夜我也不大困、何不吹一曲兒、聽々呢、香菊道、可是呢、同身下帖、把笛子取來、用舌尖潤濕笛子膜、揪着日兒、說道、嬋娥嬋娥、弟子給你吹笛子了、請聽着、劉婆子笑道、哎呀菊姑娘、你怎麼管我叫起饑耗來咧、香菊知劉婆子、渾頭渾腦、所錯了、也不理會、把笛子橫在唇邊、吹將起來、香菊對於笛子上、最有工夫、不必按照成譜、抑揚頓挫、無不入妙、又兼她一肚子委屈、想借此發洩、自然是音韻哀怨、剛吹了半個曲兒、忽有嗚嗚簫聲、起自牆西、仔細一聽、這種音是由學室飛過來的、依着笛子譜兒、嗚嗚的吹、知道李逸梅作和客呢、越發高興吹起來、簫聲也和綿不斷的和起來、鬧了有半個時辰、

田中商事汽船出帆

▲第五御崎丸 八月十四日後六時
▲海壽丸●開往芝罘威海衞仁川 八月十六日後三時
▲利通號●開往芝罘 八月 日後六時
▲松浦丸●開往塘沽 八月 日
▲海光丸●開往登州府龍口 八月二十日

大連市田中商事株式會社 電話六一一七番 六一一八番 三八五一番
加賀町

大連汽船出帆

●開往青島上海 滿鐵航
▲大連丸 八月十六日前十一時
▲奉天丸 八月十九日前十一時
▲榊丸 八月廿二日前十一時
●開往天津
▲天潮丸 八月十七日後四時
▲濟通丸 八月十九日前十時
▲長平丸 八月二十日後三時
●開往登州府龍口
▲龍平丸 八月十五日後六時
●開往香港
▲第一東洋丸 八月 日
●開往安東
▲濟通丸 八月十五日後一時
●開往阪神
▲長順丸 八月十四日
▲英順丸 八月廿二日
大連汽船株式會社 電話四一八五番
專屬貨客經理店 永和公司 大連市敷島町六番地 電話七七二七五 七八六八番

大阪商船出帆

●開往門司神戶大阪 入渠中
▲亞美利加丸 前十時
▲香港丸 八月十七日
▲貝加爾丸 八月廿二日 品寄港
▲哈爾濱丸 八月二十四日 寄港
●開往朝鮮經由長崎鹿兒島
▲關東丸 九月一日
●開往上海福州基隆高雄
▲盛京丸 八月 日
▲長沙丸 八月十四日
▲福建丸 八月三十日
●開往紐育
▲韓布路丸 八月二十八日
●開往歐洲 不概乘客
▲馬宗丸 八月三十一日
▲亞利丸 八月十八日
●開往北米
▲巴利丸 八月十八日
大阪商船株式會社大連支店 電話四一三七番

日清汽船出帆

●開往青島上海 午前十時
▲華山丸 八月十五日
▲唐山丸 八月二十二日
日清汽船代理店 大阪商船株式會社大連支店

日本郵船定期航行

●開往歐洲
▲松山丸 八月廿八日 漢堡行
●開往美國紐育
▲利根丸 八月廿八日 李浦行
●開往門司神戶
▲甲谷陀丸 九月二日
▲橫濱丸 八月十七日

朝鮮郵船出帆

●開往長崎神戶大阪橫濱行
▲路丸 八月二十六日
●開往橫濱
▲勝浦丸 八月二十日
▲玄武丸 八月四日
▲相模丸 八月十日
●開往天津牛莊
▲淡路丸 八月十八日
▲玄武丸 八月二十日
▲相模丸 九月二十七日

近海郵船出帆

●開往青島仁川
▲會寧丸 八月二十九日
●開往長崎鹿兒島
▲朝鮮丸 八月二十一日
▲羅南丸 九月十二日
▲朝鮮丸 九月十二日 鹿兒島行
近海郵船株式會社 朝鮮郵船株式會社 大連出張所代理店
本郵船株式會社大連出張所

政記輪船出帆

▲福利號●開往香港芝罘廣東 八月 日
▲有利號●開往安東 八月十七日
▲廣利號●開往威海青島 八月十七日
▲永利號●開往芝罘 八月十五日
▲豐利號●開往芝罘青島上海 八月十三日
▲增利號●開往興化 八月十二日
▲英利號●開往營口 八月十八日
政記輪船股份有限公司

阿波共同汽船大連出帆

●開往芝罘威海衞青島
▲第十六共同丸 八月十九日後七時
▲第廿一共同丸 八月廿六日後七時
●開往鎭南浦
▲第廿六共同丸 八月十六日正午
▲長山丸 八月十六日正午
阿波國共同汽船株式會社 大連支店 大連市山縣通二〇〇 電話六八九一、五〇〇一

威連輪船出帆

▲敦賀丸●開往青島 八月七日 經由威海衞青島
荷客取扱店 大連市敷島町六番地 丸一賬房 電話五八八八

本社電話
接洽廣告 四〇三四
編輯事項 七五一三
本埠訂報 四〇四二
沙河口分社 呼出電話 九一九

大連市常盤橋(市場對角)
早川齒科醫院
電話三九七一番

三越

●夏季洋服陳列
●夏季小孩服陳列
●新着化粧品陳列
夏季用綢緞雜貨最有

三越發售 商品標

三越 大連市大山通 電話四一八一番

信用家就是三越請大家快往去買貨眞價廉 各種貨物一概俱全

△情涼食料及山珍海味一概具全之食堂

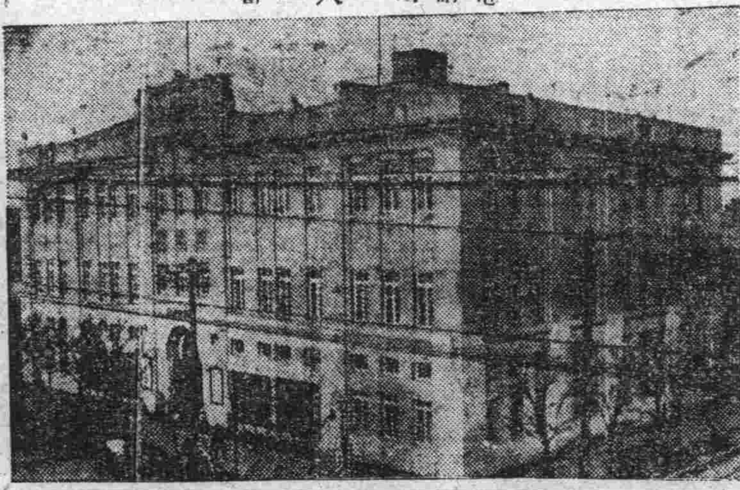

結實好穿不用脚上操心

天下第一千里牌 膠皮底襪子

千里足袋有限公司 東三省總經理 撫順西十條五十七番地

千里洋行 電話三四〇番 振替大連二六七一番

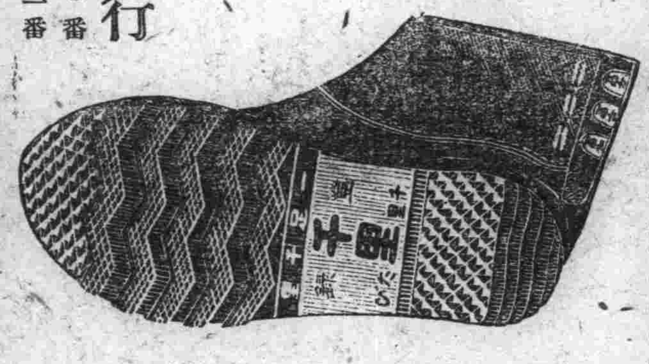

協茂盛紬緞莊廣告

本號精選紬緞兼辦洋貨以供社會諸君應時之需近又新到春夏衣料紗羅絹葛無不俱備物質精良定價低廉如蒙賜顧無任歡迎

長電話紬緞部四六三一 批發部五四五三 雜貨部四九八八

同聚福紬緞莊廉價廣告

本號新到紗羅絹葛及各種刺繡印花旗衫馬甲衣料應時男女雨衣草帽旱傘夏令應用無不齊備價格低廉歡迎顧主

大連市西崗街一三一番地 電話七六五五番

史惟記

大連唯一信用卓著之鐘表眼鏡行

大連浪速町四三 電話參貳貳番

營業項目
金銀懷表、手表、汽車表、跑馬表、打簧表、包造樓閣大鐘、各式天文鐘、魚尾鐘、電氣鐘、金架鐘、石壳鐘、硬壳鐘、皮套間鐘、塢鳴鐘、四百天鐘、百音鐘、各式鬧鐘、一律保用

敝行內設工廠製造老光對光最新式電機養目鏡克羅山茶晶眼鏡水晶克羅科學克吒力光鏡各種技師驗光目鏡片光學天文千里鏡旅行配反光千里顯微鏡各式望遠鏡

鏡銀黃式針金袖各師留一久爲各貨特一萬元行無敵諸君參觀惠請光臨迎之至
鋼手美介口種專聲切蒙競爭
海表麗寒子紐寶修機無各界商洲
浴水練帶表暑 石各不界商
金表壁 寶金 種望價所業
鏡金 製石機鐘遠鑽讚起創
銀指實洋別務表鏡物許見願之牲元
金彈各南石服針技美茲將以犧學答務聊賣廣意雅不勝歡

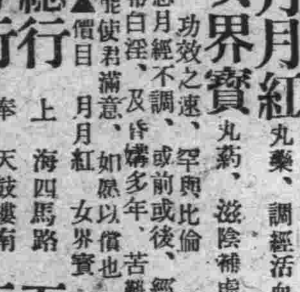

總行上海南京路 分行北京前門外

上海大戲院

八月十二號起連映五天
裁縫店中國 三大共十一大本
求婚事
是你麼滑稽
(下期預告)棠棣之花

北華大戲院

世界 舊址
陰曆六月廿六起連映四天
武術偵探愛情佳片 合衆公司出品
三啞奇聞
不日開映 大俠復仇記 關公辭曹
下期預告 二度梅

源增興工廠謹啓

啓者敝工廠製造各種鷄印方包鷹印條包紅ククラ包已拾餘載之久爲各埠所適用茲爲振興實業起見特聘歐美化學家之技師人不惜巨資採辦優等包料研究配合變成純良鴻芬香精美優秀等香皂各種樣品其他牌不及備載其包氣味芬芳敝工廠不獨但除其垢兼能潤顏誠衛生之妙品也凡什料悉貨恐未代理之處歡迎各界 大連市惠比須町二九 電話二七九八八四番

長春益發銀行廣告

本行專辦各處匯兌並作存放各種款項外放信用保證貼現抵押收存定期活期均可相商規定利率無不公允匯兌計分信匯電匯票匯等類悉從客便所收匯費特別低廉信用素著手續簡捷久爲各界諸君稱善並爲便利顧客起見收付各款及匯兌事項於營業時間之外猶可通融茲將通匯各處地點列下

哈爾濱 黑龍江 齊齊哈爾 鳥吉密河 佳木斯 富錦 大連 天津 奉天 北京 開原 湯河 綏芬河 安達站 望奎 吉林 公主嶺 樂亭 濟南 青島 拜泉 樺皮廠 營口 山海關 泰安 雙城 克山 下九台 安東 留守營 周村 張家灣 三岔河 北林子 四平街 上海 昌黎 灤縣 德州

本行營業部 日華電話二九六 電話二二〇五
匯兌部 管理室 報告號 掛號部 日文電話二一六一 華文電話四一三三
中日電話 日本電話二一七三六 三一五一三

樂滿庭階

家庭之內主中饋者、精神活潑、子息繁多、繞膝前者、頭角崢嶸、玉雪可愛、宜乎人生幸福、孰有過於此者、若妻病子弱、床褥呻吟、昏嫌多年、嗣續難得、其痛苦爲何如、推原婦女各症、多由月經而起、本藥房所發行

月月紅丸藥、調經活血、祛生新
女界寶丸藥、滋陰補虛、安胎種子

凡患月經不調、或前或後、經來腹痛、停經不行、白帶白淫、及昏嫌多年、苦難孕育者、分別試服、功效之速、罕與比倫
定能使君滿意、如照以償也

▲價目 月月紅 女界寶 每瓶一元 每打十元

總行 上海四馬路 五洲大藥房
分行 奉天鼓樓南 營口西魚市口 五洲大藥房
分行 吉林粮米行 哈爾濱道外 五洲大藥房

吸烟人適用之 斯毛克牙粉

用牙刷牙粉當本不是舊風流斯文的事、使那好變圓鑽上粉子、白皎皎子呆々的瞧、只這樣人用這牙粉、那可就太暴殄了、斯毛克只有了一罐、就足用一個月、不要再外了

總經理 滿洲慶華 大連市大山通 發賣所 東洋行

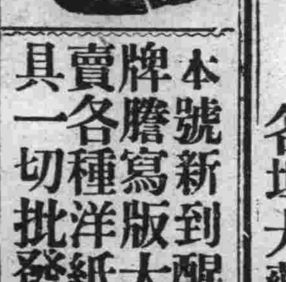

本號新到醒獅牌謄寫版大廉賣各種洋紙文具一切批發

文具洋紙印刷用品一概批發
天德信支店
大連伊勢町百十二番地
長電話七三八八番

▲美興賓 定價現洋 大盒五元 小盒二十片一元

◎總行 奉天 小西城門北電車道路東 嚴華藥行
◎分行 大連 西崗街電車站三三番地 嚴華藥行
◎總經理處 安東縣中富街 東益增遠藥房
◎分銷處 各埠大藥房均有代售

海龍縣朝陽鎭鄉團正隊長戴子彬來函感謝美興賓聖藥治腎虧陽萎等症確有特效也

逕啓者敝人前患腎虧陽萎之症已有數載身體虛弱精神短少徧請中外名醫加意調治終未收效長此以往恐難跳出病苦之境終日憂思無可如何耳忽於月前經友人介紹云貴藥行所售之美興賓聖藥專能治敝之病症聽聞之下即購聖藥半打按法服用未及半月敝之病已去大半將及一月居然若失敝疾由此告痊矣今飲食日漸增多身體日漸强壯足見貴行之美興賓眞乃世界之神藥全球之仙丹也敝人之病竭賴美興賓之力是故草書數語並寄照片一幅仰祈登諸報端以鳴謝忱用以介紹海內諸君有患腎虧陽萎遺精滑精等症請速服美興賓聖藥定能藥到病除確有特效也此致嚴華大藥行惠鑒 順候財祺

奉天海龍朝陽鎭鄉團正隊長 戴子斌鞠躬
十一月五日

奉天

以模範隊爲主力 組織警備隊訊 軍制將實行改革 養成優秀之航空士

張學良氏對於東三省之警備事宜經各將領與日本方面之顧問等交陳配置軍隊之方法隊定實行改革軍制將領等所提出之意見將現在之模範隊與共同隊合而爲一充實勢力然共同隊並無若何武器單爲調練兵士之用模範隊特有相當之武器選用即可實用經參考之後暫爲保留合一案航空隊購買優秀之機體養成航空士爲將來東三(省)軍備中之一有大威力者此項議案大概意見一致云

禁止土豪劣紳 不照章營業

奉天省長翟文選氏到任以來對於地方庶政非常注意迭次會議以資整頓茲爲杜止地方土豪劣紳不法行爲計特於十三日通令各縣知事凡有土紳不按照定章在縣中設立任何營業者一律禁止不得瞻徇情面致滋貽誤（提）

不准積壓案件 並不准情託 以維司法尊嚴

奉天高等審判廳長史延程氏頃通令各地方廳長略謂關於訴訟案件不准積押一節曾經一再通令在案惟對於訴訟之內若有其他軍政人員爲之請託時屬一律不准有陽奉陰違獨立精神且不准用保司法之之弊以維司法之尊嚴仰即一體遵照云（提）

爲整頓警政 飭查區保長

奉天全省警務處長陳奉璋氏對於警務力謀整頓茲以各縣保甲區保長負清鄉緝匪重任其資格相符認眞奉公者固居多數而玩忽厥職藉端勒索者亦或難免茲爲整飭警政計特於十二日通令各縣警甲所長對於所屬區保長之服務情形認眞抽查倘有玩忽職務勒索地方情弊准隨時呈處以憑遴汰勿得徇情隱匿致負連帶失查之咎云（提）

陳督辦飭縣 查報官荒令

奉天官地清丈局督辦陳文學氏以各道屬之官有荒地面積認眞調查以明眞相俾資清理特於十三日通令東邊洮昌遼瀋各路道尹各縣知事將屬境未經放出或已放未墾之荒地坐落畝數詳細查明具報以憑查核云（提）

劉恩熙繼任 東邊道尹說

東邊道尹邴克莊因某項事故致灰心宦途迭向省署備具懇摯之呈詞請求開去本兼各缺以卸仔肩聞省長以該道尹服宦多年政績卓著遽請卸辭未便遽予允准曾迭次懇留殷勤擁護詎意見氏去志已堅勢難挽留不得不物色繼任之人選茲據省署消息省長已請准熊總司令以前□者道尹劉恩熙繼充不悉能否成爲事實特誌之以覘厥後（友）云

劉局長視察歸奉

奉海鐵路工程局長劉立仁到任始對於路務之整飭力求完善局部職員任賢汰劣俾期設施促成功效爲考查全線工程設施及各站人員辦理情形俾便興革遂即搭乘專車出發分赴各站詳細視查茲已竣事於日昨返局任事並呈省署備案興革計劃尚未發表云（友）

呈報警甲之更動

警務處據鎮東縣警甲所長宋志銘呈報職縣警甲人員人地不宜者分別撤差調換以重防務計將二區區官鄧殿陞撤差遺缺以三區區官李慶恩調充遞遺之缺以五區區官石寶珊調充遺缺以巡行教練員谷志信升充再一區區保長牛才因事撤差遺缺委富景文充任二區區保長鄭富貴辭職以李振明充任已分別任事理合報請鑒核陳處長據此准予備案云（友）

調委鳳城郵局長

奉天郵務總局長阿杜緒以鳳城縣郵政分局長梁韻留厥任數年克勤克慎成績殊爲優異茲因局內某要職因事出缺擬以該氏升任特調省所遺之缺委郵務員劉愼希氏繼充劉氏奉委後即日馳往接任云（友）

翟省長眷屬蒞奉

新任省長翟文選之眷屬當翟氏蒞運使任內時即在營埠寄居茲者就任省長後眷屬未便留營翟氏遂派其親信人員赴營接之以得派員之電告現已將所有什物箱籠整理就緒定於月之十五日由營啓程蒞奉翟氏接訊後即行指派差役修理財政廳前院之省長公館以便遷入並聞省警廳長白銘鎮亦飭警屆期赴新站迎迓保護云（友）

農科中校長易人

奉天教育廳長王毓桂氏現查省立農科高級中學校長因有他就呈請辭職業經照准所遺之缺關係教育未便虛懸查有安獻五者堪以勝任特委安氏接充斯職以專責成（提）

奉樣郵寄改路線

郵務局長阿杜能以奉天至樣子哨間往來郵遞信件向由瀋陽奉海車站寄至山城子站再由樣鎮郵局差人由陸地轉寄要費時日茲爲節省時日起見特將往來該處郵件改由大溝朝陽鎮抵樣鎮即不甚遠爲便利郵寄起見特將奉天樣子哨間之郵件改由輝南轉寄以期便利特飭樣子哨局長陳桐軒遵照云（友）

清鄉局委書記長

奉天全省清鄉總局督辦陳奉璋氏現查該局書記長請准長假所遺之缺未便虛懸特調委劉中緒前往接充以免貽誤稽專責成聞劉氏奉委後現已到局任事矣（提）

令各縣報餘荒數

省當局前令各縣將本縣境內浮餘官荒從速勘查明確具報到署以便逐次清丈而重荒務茲聞省署業得各縣紛紛呈報餘荒概數計雙山六十餘萬畝突泉十十餘萬畝瞻榆一百餘萬畝開通一百二十餘萬畝鎮東八十餘萬畝法庫二十餘萬畝懷德五千餘畝洮安七十餘萬畝安廣一百餘萬畝等縣共計餘荒六百二十餘萬畝外省署據此籌備勘丈云（友）

輯安警所長到任

輯安警察所長某氏因事撤差後所遺之缺經陳奉璋警務處長委任本處視查員王修祜繼充已見本報茲聞警務處於昨得新任王所長之呈報謂於月之一日抵輯當與前任所長將所有文卷槍械冊簿槍械彈藥款項等事一併接收清楚即日就任視事除分呈東邊道尹及省署外理合報請備案云（友）

齊知事公畢回任

通遼縣知事齊鄉頃因地方政治要務須向翟省長請示當於日前由任地來省即向翟氏述項請示俾便祇遵茲聞該務業已就緒奉省座之諭示地方防務重要迅即返任鎮攝勿再在省逗遛齊氏奉諭後遂於日昨搭京奉赴打虎山轉搭打通車返還任地云（友）

張運使呈報公回

省署頃接張之汗鹽運使代電內稱前者隨同省座晉省辦理要公所有署中公務已委第一科長代代行茲於月之七日公畢由奉返任於八日將科長代行職事接收照常視事除分別通知外理合呈報鑒核施行翟省長據此即於十二日指令該鹽運使知照准予備案云

電調楊隊長來省

三四方面軍團司令部憲兵營理處長陳興亞氏以本軍團憲兵第二大隊業已電調返駐有點據負本軍執法事宜茲因緝某種要務須面示該隊遵照特於日昨由陳處長逕電該隊隊長楊世昌飭日來省聽訊要務俾便結束並聞該隊勤務陳氏擬改任護維鐵路執法事宜未知確否（友）

廳委偵緝隊隊長

省會警察廳長白銘鎮以本廳偵緝隊長張夢周因事懇請辭去本職祈予照准以重職務等情查核可行應准辭職所遺之缺未便久懸特委郭芝春繼充以重要務聞郭氏奉委後即於日之十三日遵委入處視事並呈報該廳長予以備案云（友）

四平街

是誰擊斃巡捕 爲仇殺抑或遇匪尚不明 無辜農夫則被捉去

日巡捕王乃庚氏在日署充差有年現在楊木林站當差昨日十一號來四會在道東某妓館開盤至十句鐘時始由妓館起身行至達仁醫院拐再突聞砰然一聲槍彈飛出當場將王巡捕擊斃凶手遠颺無蹤蓋凶手係在黑暗中潛藏王巡捕猝不及防致遭此暗殺然亦慘矣且王巡捕亦帶有手槍亦被凶手掠去仇殺歟抑遇匪歟殊難臆斷當時二區關警飛至當場檢驗知是日站巡捕急以電話報知隨由日署派警來驗惟兇手一時無處訪拿乃先將屍體移往站內再行慢々訪查兇手云

王巡捕被人暗殺後日警署即派警吏來驗當場由地下起出槍彈一枚適有一類似農人者肩荷蔴袋一條手執鐮刀一把趨進屍場觀看挖彈之土坑（此時屍首業已舁走）當被日警瞥見立刻喝問該農人即透出惊惶之色又加厲聲盤詰農人愈對答不止日警以爲形跡可疑隨將農人帶去尤不知現在如何發落也

又聞王巡捕戀愛一妓在三盛室搭住名素卿已有白首之約今春該妓已與本夫斷絕關係其夫係是原配商人出身外號且生有五歲男孩由本夫領去油茶而今已不知何往此刻素卿即歸王巡捕[illegible]四即先與素卿相會後赴戲園觀劇回頭即被人暗殺素卿聞耗悲慟不已今已爲良人穿孝矣聞王巡捕成婚夫久遽遭此變新婦聞信將不知如何哀悼云

扶餘

檢查員更易

扶餘李樹華檢查員不悉何因奉高級檢查廳令撤委日前揀派高等廳書記官劉遜儒氏來任理訟問該氏久蒞法界律例嫺熟將來刑事涉訟案件偵查必不能如前拖延至李檢查員后轉何階有何事故俟訪明再誌

梨樹

遍地之匪氛

●綁去婦女● 邑境胡匪猖獗多日吾人尚以爲偶而跳梁不日可靖豈意兩日以來累接兇訊到處搶掠殺人綁票等事指不勝數其尤奇者則爲街西大房身王姓少婦及某姓處女均被綁去現在已成遍地匪氛幾無寧土於是人民塗炭災劫爲數十年來所未有當局不急設法則不知斯民將何日能出於水火耶

●逼近縣城● （距城[illegible]里）北門外偏臉城綁去人票十數人打傷四五人斃命者三人又訊西門外二里許辛家店胡匪四十餘名綁五六人票尚盤旋不去又訊南門外五里許新到胡匪三十餘名自十日迄今市面時聞槍聲陣陣城內居民驚荒異常云

●甲丁死傷● 邑境胡匪遍地肆行蹂躪民不聊生警甲雖竭力剿奈力所難勝日昨張所長親率警甲在邑北同胡匪接仗一時警兵劉德義陣亡外又有受傷二人云

又訊有胡匪三十餘名近臨城北昭蘇泰河之白山嘴一時傳入城內市人大爲驚慌又有北門居民聞得城外槍聲又傳該伙胡匪業西行去由北門進城避難之民車三十餘輛云

●綁去騾馬● 邑北胡匪盤旋不去凡綁票搶掠劫路各事無所不爲近忽又將榆樹台之轎行車兩輛騾馬六七套於路上即去並將車夫重打一頓云（抒）

●路上無人● 胡匪既到處搶掠而攔路劫人者亦甚多如四梨路上已有不經驗所見者多至七八人少至一二人被劫者屢見不鮮以致近來行人絕跡然如有必經之者亦須請派警甲護送庶免其險地方今日吾人惟可慨嘆而已（抒）

三岔河

孟巡官控案 被害人之切結

本站路警巡官孟喜祿氏因前賍未報等情被人在哈路警處據實告發各情業詳前報查此案於月之五日該處督查員王百平來岔調查當找同原告人張甲洲比適天雨路途泥濘該員爲申拔涉計將被害人吳昌瑞找至本分社訊其大概情形立時取有吳昌瑞之正式結押茲將其原結錄下

具甘結韓人吳昌瑞情因於六月四日託楊春山爲朋友崔德帶嗎啡八百瓦計合中國貳二十三兩被三岔河路警在站南新安鎭地方將楊春山堵獲當託尹品三向路警懇說嗣因路警告知託人說不行故昌瑞自以哈洋七百元於十一點下午七句鐘在路警分所眼同長警等嗎啡如數抽回路警派兵二名將嗎啡送到昌家中爲此出名甘結是實嗣該員將吳昌瑞及原告人一同帶至本站路警分所當面對質吳昌瑞已將已送嗎啡及收款之警上計五名該員均亦將長警花名冊記於日記簿上遂於五點南行列車因公赴張家灣次日（六號）該員復返岔取出吳昌瑞等之保條聽審並擬調查尹品三詢其有無給吳昌瑞向路警說項之事實比以天黑並未見尹之面該員因急於返哈不暇稍遲遂於當晚八鐘北行客車回哈覆命去矣（東）

蘆家屯

日警與隊兵衝突 戲場變成戰場 在石場抓去工人數十名

南滿線沙崗驛華商會爲發展營業計特請決演戲五天已於十日開演日昨下午正演唱方酣群目注視之際忽於人叢中覺演成最猛烈之格鬥一時秩序大亂詢之乃係遼河工程隊由望海寨石場來此觀劇與該[illegible]時該驛巡捕直前排解無如將河工隊捉獲一名帶至日警署正欲訊問時而河工隊數十名飛勢洶湧齊將日警署包圍進人將該兵救出並將巡捕及保線工人一名擄去該日警欲前往阻攔奈勢單力薄急電知附近各驛求援當由南北各驛之警察同守備隊百餘名乘車而至比到肇事地點河工隊已將巡捕等帶往大海寨石場乘輪赴營守備隊兩奈遂在石場將工人抓去數十名帶回沙崗驛押於倉庫內聞此次双方各受有重傷 將來如何了 解訪明再誌

安東

省長訓誨僚屬令

本埠縣公署頃奉新任翟省長訓令內開大致云各縣知事爲親民之官直接管理商民身有特殊之關係各該知事應束身自愛清廉自守不宜枉法營私欺蒙上憲勤求民隱廉守官箴上下一心而免隔閡本省長志在任賢各該知事如無軌外之行決不無端更替仰即共體此意造福民生云云（漁）

催報募集賑欵數

安埠募集直魯賑欵各機關頃奉省長令查直魯東來難民用費浩繁前會劉省長令飭各縣募集賑欵以備需用惟迄今多日造未具報究竟集成多寡無從查知是特通令各局將募妥及開除數目詳報來省以憑核應用等因故商各機關奉令後遵即分別造報在案云

警察官大體確定

本埠新任警察廳長鮑竹孫蒞任伊始各方風傳鮑氏帶來大批隨員以致現任各警官不安於位此乃空氣作用迄未證實及鮑氏接任後對於現任各警官一致挽留現在實行留任者計督察長行政科長總務科長司法科長及一二兩署署長皆已確定故各警官皆安心照常任事云（漁）

安東警察廳警衛隊長徐秉文已於姜前廳長任內辭却該職遺額尚懸日前鮑竹孫廳奉令屢新以警衛隊職司重要因改委警二署署員李邦正前往接替聞已正式發表至李署員遺額委人容訪再誌

韓人赴暴動 六區制止逮捕 日警奔往索回

本埠日本警察二十餘名前九日馳往鳳城縣警察六區索回韓人十二名因該處住戶姜韓氏將壞上全部樹林賣與朝鮮巨商三星公司本月初旬該公司遣人前往伐樹該氏聚衆阻止双方動武各有負傷者五六名當時六區警察趕前制止並逮捕韓人十二名日警聞訊奔往索回 嗣後如何 容訪再誌

孫會長應選 商聯副會長

奉天全省商務聯合會會長屆期改選一節已誌前報茲聞日昨商界消息奉天商聯會長改選已揭曉營口商務會長郝相臣爲正會長安東商會長孫朗軒蓋平商會長侯敬忱應選爲副會長已經分別揭曉在案云（青）

海城

警甲剿匪叢訊 調來陸軍發去子彈 胡匪業已逃往新開河

近據各方面消息云河西胡匪經開處長躬臨縣境調集五縣警甲合力剿擊大有聚而殲旃之勢却已逃往新開河（在甲掌寺西）相率伏於叢芥之中如官軍追至過急將來祇有逃字一道耳又訊遼陽警隊已於十二日開到牛庄矣云云

本城五六兩區連日以來匪徒愈聚愈多在三叉河畔與官軍激戰竟敢頑抗不退陳處長爲早速撲滅匪類計特向營口借來陸軍四連已於十二日開到河西帮同警甲協力剿剿（青）

奉天翟省長以海城境內盜匪充斥實爲地方禍患故於月之十一日特遣公署諮議梁濟氏到海調查盜匪眞象以憑核奪據聞梁諮議晉城後徵匯未樣旋隨海城游擊隊兵往牛庄城進發並押解子彈一萬二千發事先並有電話到牛庄約會徐警察所長於十三日在駐在地會面除手交子彈外並諮訊胡匪之實在情形云（青）

商會組警團 各行代表議決

本城商會長辛子香爲保衛商家之安寧起見特於月之十一日午前十時招開臨時會議各行代表以次蒞會與議結果定期組織商團四十名在城圖畫夜梭巡藉補警甲之不逮刻已着手進行云（青）

陳處長之溫泉浴

駐節本城之警務處長陳徽五氏因天氣暑熱特於十二日午携同隨員赴站搭乘午後一點零二分之急行車赴湯崗子溫泉入浴至午後八點十八分之車遄歸尙宗祠內之行轅云（青）

日警亦警戒 認眞盤詰客商

附屬地警察派出所日警官佐藤第藏氏鑒於本城匪耗頻仍難免不波租界爲防患未然計特於八月十日在管轄境內施行密秘警戒對往來客人認眞盤詰以維其人之安全云（青）

巡捕屍體回故里

城西四台子村民王福厚年二十三於民國十五年在旅順警

紳士捐助幼稚園

本城西北關紳士何止敬由津門歸來後專注意於慈善事業聞其近來將組織一慈善羅致本城知名之士在州下廣結善緣以維人慾橫流之澆漓社會又何君日前蒞教育會與會長蕭樹森晤面談次鑒及幼稚園於本歲三月間成立開園以來成績頗有可觀惟絀於經費將來總得向各方面募化方克持久云云何君聞言之下慨捐奉票五千元如何熱心者可謂見善如不及矣（青）

吉林

獲匪送清鄉 所長令拿游民

吉林警察保安隊日昨在三區十一隊界查道見有形跡可疑徐亭上崗盤詰言語支離當即拿獲送交警廳審訊該犯供認爲匪不諱具文轉送清鄉局依法懲辦云（備）

吉林以警察所長開榮森氏以各區民甚多現屬青紗障起如嚴拿難免宵小乘隙蠢動茲爲保護治安計特令各區查拿送所以便教養而保治安云

濱江市所長被控

吉林保安司令部現由濱江市政工所調查員兵興仁呈控市政長溫和擅用私人蹂躪市政請司令部撤懲另任賢員以重市政司令部以該員所呈是否屬實遂于今日令行濱江道尹認眞查一覆核奪可也（孚）

拜泉

恭送軍官之匾額

駐拜警備隊統帶李君德義精於剿捕胡匪遠颺全境商民賴以得安現由三道鎮商農各界公製匾額一方詞曰（德洽軍民）對聯一付上聯（卅年治兵沙造幸福）下聯（五縣數軍容符鐵馬金戈剿滅推荐爲我龍星羅碁布保衛閭閻祝公麟閣著勛名）於月之三日鼓號隆隆送至統帶部內一般賀者絡繹不絕頗極一時之盛云

駐防拜邑補充第二旅現奉上命移防省垣擬定本月二日全旅拔防茲由商會蕭送旅長王南屏氏名譽匾額一方當由該營首領於八月一日帶同濟閣隊伍音樂齊奏鼓號隆隆扛擡扁區送至旅部一時觀者頗衆咸謂該旅長實係有益於地方故有如此之顯彰云

第一營開赴江省

駐拜步兵補充第二旅一團一營現奉省令調防省城遞遺防區以騎兵第二補充旅接防而步兵一營已於本月二日全營開拔赴省云

本溪

總辦已更迭 屬員預備辭職

本邑煤鐵有限公司總辦李文蘭氏蒞任半載餘所事整頓有方頗蒙省憲之嘉許此次特擢爲東三省官銀號總辦職以展其才至於繼任人選據聞當局委東三省電政監督周大元氏接充已正式發表但尙未到任展新云

本邑煤鐵有限公司總務科長李藻芳氏係前任李總辦所委此次鑒於李氏陞任遂也相繼辭職聞遺席人選須俟新總辦蒞任委派此外各科員等擬相繼辭職者大有人在一朝天子一朝臣信不誣也

遼陽

警察所領來砲彈

本邑警察所長郤景炎以地方不靖剿捕事繁非具利器不足以嚇匪膽特向當局請准在奉天兵工廠定購迫擊砲十三支砲彈七百餘發茲於前日派榮股員前去領運回遼聞迫擊砲發往七區八支砲彈若干發以利防務云

人票已奪回 胡匪亦被擊散

邑西八區界內小川城住民趙德純家於前日被匪搶掠各節已誌本報茲聞匪人由趙某去後行抵橫道河子村食飯被保甲游擊馬隊偵悉遂即尾追將人票及馬匹全行奪下匪人勢不佳乘隙遠颺矣

鳳城

清鄉行局裁撤說

近年以來匪患擾境上憲屢次設法剿祇因警甲鄉團實力不足又於春間附設清鄉行局爲肅清匪源之計奈鳳城山林層密匪人易藏該局長董寶谷晝夜計劃此剿彼起覺然半載有餘五八兩區胡匪仍行出沒無常近聞清鄉行局有奉令裁撤說確否容訪續誌

胡匪被逮捕 入夥僅一年之

邑北通遠堡五區區官邵耀辰督飭巡官陳永瑞等於陽曆月之三號在該區草河口附近地處訪明初入匪犯關維岐綽號占中央年十十九歲該區人氏作匪不過一年到處掠綁首喝焚燒此匪落網官速正法以儆地方云

旅順

警署長視察歸任

旅順警察署長瀧警視於八月三日偕同枝元翻譯生赴金州營口遼陽奉天四平街長春吉林撫順安東等處視察政情於九日始歸任云（階）

警官精勤受賞與

旅順警察署於十一日舉行精勤賞授與式賞者爲赤木寺原德永三澤查與巡捕程鴻語氏云（階）

將考試巡查部長

關東廳警務當局於八月二十一日考選巡查部長於警官練習所云（階）

三上氏陞任警部

旅順警察署警務係次席三上警部補今番陞任警部轉任長春而以長春之關警部補繼其後任云（階）

柳樹屯

李會長辭職靜養

大連灣會會長李士榮氏任職會事甚屬熱心村民景仰推戴氏因年邁身體常爲違和而會長職又不可久懸昨聞該氏已提出辭呈歸里靜養繼任會長正在物色云

哈爾濱

松浦市政局 加收衛生捐 各增大洋五分

松浦市政局對於地方商民衛生捐前定辦法商戶收費大洋一角住戶則收半角茲以入夏以來公共衛生有關人民身體健康市內一切污穢亟宜特別注意潔淨清除舉凡人工器皿皆需加倍增添衛生費用自應一度再爲增加以供開銷昨特規定商民住戶各加大洋半角以資浥注昨已實行公告云

東三省設立 最高法院訊 遴選法官標準

奉吉黑三省司法當局建議奉天張總司令設立三省終審法院情形業見報端茲據法界消息此項法院雖爲臨時而設然對於一切組織張學良總司令亦極注意愼重現責成前奉天高審廳長單豫升氏於三省各高等廳現任司法官之富有經驗及法學精深並在前法部內確優良成績可考者慎重選充之此外則更須公正廉明潔已奉公無貪婪及循情之弊者方可入選以維司法獨立之尊嚴而重終審法院之官箴云

萬司令校閱 哈滿護路軍 預定念日抵哈

新任江督萬福麟氏蒞任後即將軍民兩政力加刷新雙方進行大有嶄新銳進之勢所有境內各處防務前已支配妥洽並已電稟奉天當局日內開始分別校閱茲聞萬氏檢閱步驟先儘邊防暨護路軍隊着手然後依序檢閱省防决自本月十三日自昂站出發協同第十八師長兼哈滿司令梁忠甲先抵滿洲里檢閱國防軍防然後至海拉爾博克圖安達路爲止檢閱護路軍預定七日行程再便抵哈埠云

四縣山林游擊隊 肅清股匪訊

吉林警務處所轄山林游擊隊三營向分駐方正同賓葦沙五常四縣專任搜緝股匪事宜茲據軍事機關消息現以上四縣各有大股胡匪盤距山裏方正匪首爲兆祥同賓爲双勝葦沙爲天合五常某未詳每股所聚皆在三二百人以上前在東鐵高嶺子線車案確爲方正兆祥所爲現吉林警務處王寶善處長以上四縣與東鐵路界各縣接界至近且路界之內入夏以來屢出匪警迭經軍警擊散又多竄匿以上各縣是該境伏匪若不極早肅清不惟地方巨患營游隊再加整飭分頭痛剿務期絕根株以重地方王氏昨已電召該營長馮紹先赴省訓示一切馮氏於昨十日到哈在新旅社小住一夜次日晚車即搭哈長快車晉省云

潘何先後抵哈 張長官招待

前國務總理潘復暨前陸軍總長何豐林日前先後抵哈同下榻於道裡中國大街莫迭爾旅館茲聞特區張長官擬於本星期日仍在該旅館設備盛宴招集本埠各要人作陪爲潘何二氏洗塵以盡地主之誼預料臨期屆時群賢畢至門前車水馬龍勢必特別具有一番盛況並聞潘氏到哈後見哈市安堵異常商民樂業且市井繁華較之關內連年戰事新潮商民困憊已極大有霄壤之別極口贊羨哈市堪稱世外桃源云

呂督辦行將旋哈

東鐵呂榮寰督辦前奉委代表赴寧接洽中東鐵路問題及國府方面談判國奉妥協問題當見報端茲聞呂氏現已抵奉晉謁張學良總司令報告接洽之經過呂氏亦有東鐵路政改善問題並向張氏請示一切仍須滯留一星期聞刻已電知東鐵督辦公署預定本月廿日以後歸任云

營口

委便衣偵探 營長關懷治安

營口練軍營長李福振氏到差以來整軍有方關懷地面治安以時局擾攘地方多事匪徒蜂起消息稍滯不但患地面亦實愧對聯務頃聞該營長爲消息靈敏起見於前特委任便衣偵探四名偵緝宵小俾絕匪於未萌聞該偵探皆精明勇敢素富偵緝學識而營界之患諒肅清有日云云

高科長擢升秘書

東三省鹽運使署總務科長高次舟氏學識宏富辦事可靠早爲新任省座嘉許茲聞高氏已擢升省公署秘書以資依重藉展其材業對運署經手事宜交代於新任科長食伯平氏昨已竣事擬於日內赴省服務云云

本社啓事

各分社若以現大洋以外錢、欵匯於本社時按照左開市行

▲今日之行市▼

大洋兌金票 一〇三、六〇

大洋兌鈔票 一〇一、〇〇

大洋兌小洋 一二〇、五〇

經理部啓

聲明作廢

敬啓者鄙人原領竹連屯荒參晌壹畝五分四址東至本地西至黃永修南至山根北至滯子茲因去歲將照丟失除照章請補外該照勿論落在何人之手一概作廢特此聲明

地主李海亮啓

緊要聲明

鄙人在依蘭西關坐落四海胡同路北價買王才地基一處正草房三間一時失愼竟將契紙焚燬除呈縣署並取具四隣切結補發新照外合亟登報聲明以前之照即行作廢

依蘭鄭殿財謹啓

疰夏

每逢夏令、則飯量自減從此精神疲倦人皆稱之曰「疰夏」此乃人體受氣候之壓迫所致

惟常服**百齡機**者一年四季、皆臻康健因百齡機補力、無孔不入常服則精血俱旺不畏暴熱、不怕嚴寒雖逢夏令、而飯量甚健精神奕奕並無倦容所以有意想不到之效力也

大瓶二元 小瓶一元

上海九福有限公司發行

奉天分發行所 奉天大西邊門外 九福公司

國內外大藥房均有出售

瑣聞

△舢板生意起色

(哈爾濱)邇來天氣酷暑大熱於江沿消夏納涼者日益增多而乘小帆遊玩江中藉資消遣者亦不少或航至江北松浦碼頭觀覽荷蓮從其芙蓉可謂遊人無限之興趣所以近日舢板生意大見起色每日一人可獲十元之巨金云

△市局驗收木料

(哈爾濱)特區市政局前曾計劃今年建築旅社及各街房屋應需方圓木料甚多業與林商戚人葛瓦里斯氏訂立合同由該商包辦日昨已交到木料一部運至市局燃料廠聞收於今日會同監查委員到場檢驗收訖以爲核准轉呈當局批示以便分用云

△教廳接收醫專

(哈爾濱)近據特區教育廳消息云濱江醫院附設醫學專門學校已經多年現由當局爲教權統一計客年即擬將該校完全接收乃因校址及管理等事會有問題故只將校中經費撥歸教育廳管理其餘種種則暫仍其舊今教廳方面核准決定本年暑假後實行接收由廳管轄並遷校舍於秦家崗新建築校室與有東三省防疫處總辦伍連德日前蒞哈亦爲辦理此節現與教廳正在接洽商榷中云

△奉令詳查人犯

(安東)奉天第七監獄頃奉高等廳令查各監獄所羈押人犯自去歲大赦後多有未得詳數呈報者與考核上殊多滯礙乃特通令所屬各典獄長限奉令後迅將羈押人犯詳爲清查其人姓名入監日期所犯何罪刑期若干均行列冊具報以憑查核等因該監奉令後遵即飭屬詳具查報矣

△市場維持現狀

(安東)本埠後溝維衛市場開辦多年無利可獲勉强支持本年因金融之毛荒該市場大受影響幸該市場內一般小販尚可維持現狀而該處之商業因之尚活外傳該市場獲利如何之巨乃非的確之談但後溝之商業咸仰給該市場得以持久不敝故各官廳對於該市場予以維持用以振興市面云(漁)

△白玉芳將離安

(安東)本埠市內華樂舞台名伶白玉芳技藝皆佳本年先後來安二次而一般顧曲者仍竭誠歡迎該伶之技藝洵有足稱者爲現該伶應營口榕仙茶園兼金之聘束裝待發該園人煩人挽留該伶以情不可却允許留演五日在此期間演其平素得意之作用作臨別之紀念云(漁)

△泥濘有礙交通

(營口)治城門裡南海蓮北一帶之十馬路每至雨後積水難涸往來行旅皆感不便惟車馬時有僕墜泥水之中折斷車軸斃死馬匹之事無日無之當場情節慘狀難觀未悉有路政者亦有所聞否

△莽漢打散野合

(營口)市區青堆子南有陳姓高糧地方圍約有十餘畝禾稼密茂於昨午後六鐘許看青之某莽漢見由西北來有二人一男携一時髦妹妹行跡鬼密言語狎暱旋即携手走進禾稼密茂之處時許未見返回莽漢知係有異立追踪入內探望詎該男女正在相摟相抱卿卿我我之際莽漢看的眼中冒火手持無情棒狂奔其前一雙野鴛鴦起提褲正想逃脫詎無情棒已紛紛着落疼痛跪地求宥行者聞吵趕到詢知事之始末與以排解該野合者始含羞而去云

△獄長體恤罪犯

(營口)第四監獄吳典獄長因日來天氣異常酷熱罪犯各號擁擠若不設法使其運動一味枯坐不通空氣之牢內不但與衛生有礙亦恐日久發生時疫該獄長爲體恤在監人犯起見於昨特飭看守長以及各部長每至午後將各監號罪犯提出在院內運動既活血脉尤可吸收新鮮空氣也妥加看護以防不虞云

△探親吐血暴亡

(營口)市內道署灣南小羅鍋街鄭姓院內住戶馬姓者有屯親某媪年三十許於昨由鄉間來市探望其姊及至門首離車未及踏地之際致失足平臥跌倒立吐鮮血若干嗣經人趕即扶起詎該婦已血體早旋而氣絕多時矣旋經其姊備用棺木將妹屍撈回鄉間殮埋茲聞市內似此吐血暴亡者近日來已屢見不鮮是否時疫姑誌之

△令查被控巡官

(吉林)省會警察廳現由三區九隊公民劉耀廷張蓉得呈控該管部巡官違法殃民私相逮捕請飭查懲一案安當由警察廳令行警察三署認眞查覆嚴行核奪可也(字)

△子靜照相減價

(吉林)河南街子靜照相館現已應酬主顧起見特別大減價一個月統行照八扣計算聞近日該館照相非常忙碌生意日漸起色云(儒)

△拾金不昧可風

(吉林)西關永衡昌尙有農人在該當之號當畢將錢票串不知而飛該人至大橋意欲買瓜解渴錢無有立即返當與當商交涉請當商給票未交錢等語正在糾葛之際有李某亦在該當之號在大門拾得大洋十六元李某上前問明將錢如數交給人從中和解該農人謝而去李某屬拾金不昧云(儒)

△寶清檢吏易人

(吉林)寶清縣前任檢驗吏陶英師因事被撤遺缺經高等檢察廳委姚顯舜代理聞該員奉委後即行首途赴寶云(儒)

△吉海工人窃欵

(吉林)吉海鐵路局馬鞍山修二前派工頭王某來省欵工資當其呈欵訖後該工頭見財起意竟借欵潛逃無踪至今該修二始行偵知遂派多人來省四處找尋云(字)

△窃伐林木再誌

(吉林)官銀號前拿獲窃砍山林犯劉甲齊等業誌前報茲聞劉甲齊在東岔河地方砍伐山林每日砍伐道木等一千餘根該處有少窩棚一處該犯聲稱此林場與吉海路作官木頭鄉人一概不知底蘊被其欺騙該官銀號如查屬實必有相當辦法云(儒)

△警所委任巡官

(吉林)縣警察所所屬團山子分駐所巡官張廣珍因事辭職遺缺甚要未便久懸遂于今日另委張仲山接充張巡官奉令謝委即日赴團山視事矣

△所女不表同意

(吉林)省會警察廳前由商人張玉濤請給入觀劵以便對相濟良所所女純良茲由濟良所長報稱純良以該民年歲不合不表同意遂行該民知照矣

△毓文行開學禮

(吉林)毓文中學校職教員學生已均于日昨先後來校遂于十日上午十時在大禮堂行開學禮並由校長登堂演說後即照常上課矣(字)

△用人豈可不愼

(四平街)曾聞能用人者君才能識人者將才故用人之道大非容易非具有絕大智識不能知人善任若用人不當則處處危險甚至十身家性命亦不保其萬全豈不愼哉如今日被控之劉輔廷雖係由自取大半亦爲小人所誤蓋劉某原是貪財好色之徒爲人奸滑異常且又意毒心狠有歪邪之技能無正經之才幹營私舞弊拍馬逢迎是其所長曠職從政治國安民乃其所短實一庸愚無知之人也自受任禁濟局司查員以來即濫用私人又不識賢愚亂行委任以致弊端百出勒索欵數萬其實劉輔廷所得亦未必過多今日罪歸一人自非妄用匪人之過歟即以本街之張錫九論現在亦算有名譽之人借乃兄死後之餘光享有源升慶財東之名號自已尙有財產足敷一生受用而且年已高又何必巴結他事給人當一走狗令人睡罵豈非胡塗之甚可是張錫九原來當兵出身數年前尤是一位窮措大一双勞力眼是永久不能磨滅與劉司查又係舊交以吉義務帮忙爲辭其實別有懷抱在暗中受煙館之運動亦時有所聞但知單永全一人竟至張錫九驅去大洋十元因開設煙館計其運動故身此事至今猶未了結屢次謁要巧言搪塞凡有不能承認之說或將迫於涉訟亦未可應出此無如出身微賤終不免量按張錫九所處之地位本不有乞兒像也且劉輔廷被控等竟追遙法外亦云幸矣又稿云禁濟局司查員劉輔廷因潮地動被楊小嵐及齊鐵民二公告發一案係已經二君調查確實在檢察廳控告竟達四五萬元之多各種煙戶莫不恨剩骨大有欲食其肉寢其皮慨但懾其威勢無人敢攖其鋒今得楊齊二君出首無不極力稱羨且多有情願供給花消者謂非推倒劉某不能罷休在齊楊二公之意亦以此民賊不除目的固非爲錢財起見因日來劉某托人調停情願倒出欵一萬二元了事當被二公拒絕此案又在禁煙善後局呈控來猶不知達到如何地步云

△有取締經紀說

(四平街)站內近年錢糧現市均由經紀交易期市仍由信託辦理每日不計時間街上均有經紀來往盍以此爲業者率皆爲餬口計而今操此業者甚衆下事之商人藉此得些用金以辦事尙屬敏捷對于作錢糧業者亦很有利益近日忽由當局出令禁止經紀在街上辦事不論期現統歸信託交易不准私自辦理如果實行則失業商人將何以維持故一般操經紀業者皆抱杞憂云

△四洮車又不通

(四平街)四洮鐵路一顆樹站綫路大橋又被大水冲壞自今日十一號起火車又不能通路通行中間須搗車一次客人步行數武方能再登火車大約總得三四日修理工竣始能通車云

△可謂 不知耻

(四平街)雲卿熱客劇貼與主人反目等等穢聞已誌前報茲聞雲卿自與馬洪良翻臉後每日尋殃要求散夥馬洪良終未允許而雲卿竟明目張胆與熱客朝夕不離馬洪良亦無能干涉只好由其自便昨經本報揭載馬某以名譽攸關乃低首賠話向雲卿勸說並云報紙登出與卿亦不好看豈知淫妓不但不知反省猶且滿不聽提且大言吾不怕登報就是貼在門口也不算什麽要想拋開熱人陳某却是萬萬不能的由此等淫妓可謂無耻之甚矣馬某戀戀何爲哉

△實行取締煙館

(四平街)昨日十一號二區向各煙館傳諭自今日始十二號不准開燈供客若有抗違不遵者定行認眞嚴辦決不姑寬云云各煙館遵此一律停止營業不敢放胆開煙矣

△奉命下鄉查事

(四平街)日前二區奉到縣令爲小塔子界查獲携帶六輪手槍嫌疑犯一名供係在梨樹某屯陳姓家傭工因辭退回家行至泉水泡子地名在僻地出恭拾得六輪手槍一支致被官家拿獲疑其爲匪云云據此乃派王有德下鄉至陳姓家查問王有德奉命不辭勞苦徒步下鄉往返七十餘里業已查明所供非虛已備文呈覆矣

△犬車撞折街柳

(四平街)日昨有一拉糧箱大車赶至德江泉門首因開車不愼竟將街傍之柳樹撞折可惜此樹已經四五年之培養一旦被車損壞良爲可惜德江泉主人只將赶車人責斥一頓未令賠償該大車亦即抱愧而去矣

△場長厭世自殺

(黑龍江)江省軍畜牧養場副場長王榮忱君追隨萬司令數年於茲頗資得力萬司令升任黑龍江王君亦隨來省當家司任命牧養場副場長之職惟未到任以前王君在南磚城外冰糕床子因天氣炎王副場長覺口冰羔十七碗越二日赴場提事至晚飯時冰羔病腹痛大作忍不能過王庚念餘年之煙酒理因難禁隨飽吸鴉片仍不止嗣經該場軍需官富成章君飛派專差來省請醫乃請醫官劉永山前往診治據云此病勢甚危迫非到省中萬不能治等云於是同車到省彼時王君更加劇乃到王君公館證明伊親近人等此病萬無一好請速預備去後閱二日王副場長心云此病非離刻不即待據至友人等如蘇亂係口稱有鬼時哭時笑另人難測王君因一時火支言非本語即是以王君附近亦無親近之人及至第二日王君隨將自已槍捫心自戕當時身死一面經官檢驗時而飛報王君家屬頃聞王君舍弟得信來省接辦伊兄喪事云

△好雨預兆豐年

(黑龍江)江省於上月天氣亢旱將逢念日値此禾苗結實之期若再延數日不雨勢必有赤地千里之悲將何以堪是播種之農戶無不仰屋興嗟徒喚奈何而矣詎于焦灼之中於前數日天忽大雨初而微細繼則傾盆閱三日之久始方息止於本月八號四鄉來農客談云此番降此一場及時飽雨園蔬農禾勃然而興誠謂天錢雨至秋收可望獲得惟此刻天氣尙未開濟如再不雨定卜預兆豐年耶

△何故自尋短見

(黑龍江)江省龍門大街中厚店於八月七號住店客人李某赴街說由拜泉縣五道溝來一候姓年二十二歲因事訴訟住宿中厚店數日不知因何一時半鐘自投院內之井將鞋留在井上在店上同宿之客人外出便溺看見井台上有鞋一双向井中望看一人未死之形速急回店報告執事人同夥友數人急來救出幸而未死亦不知何情投井俟後訪明再誌

△購石補修江堤

(依蘭)本邑牡丹江沿經前道尹王瑚修有石堤以防水患惟城之西南隅尙係土築現鎭道兩署爲一勞永逸計於西南亦改築石堤遂購備石頭數十方約秋季即能動工云

△牡丹江水暴漲

(依蘭)近數日來陰晴無定暑雨連綿而牡丹江之水勢因而行增長詎近二三日內上游雨大水更暴漲本日距江堤約數十丈今則緊與江堤毘連如再暴漲沿堤居民又須遷避云

△禁止購買期豆

(依蘭)本邑商家每至夏季輒此青黃不接即向農戶購買期豆價値極廉定於冬月某日送豆推至期不送糾葛百出往往因之涉訟現在官家極力禁止以防將來糾葛已貼有佈告以便周知云

△布商恢復原狀

(海城)分水驛綿布商同興久執事曲占甲對於綿系棉布一行經營業七年之久客歲因錢法毛荒營業上頗受打擊年終時大有不可支持之勢今正將外東清出歸曲氏一手經理趁上帆風順生意步步得利半年之一間獲利三萬居然回復原狀云

△邑境稼禾暢茂

(海城)本縣之農作物自交中伏以來五日一風十日一雨因氣候適宜禾苗之發育力異常佳良除四五兩區略受水災外其餘各處之大田無不條暢豐茂平川曠野之間綠蔭彌漫一望無際可卜十二分之年(青)

△村長晉城送欵

(海城)南台附近楊樹林子村長張炳南及城東栗子窪村長封桂卿者於等月之十一日聯袂晉城到警察第一區呈繳警甲墊欵並報告鄉團成立經過之情形云(青)

△電話新設分局

(海城)本城電話局副經理李壽卿爲發展地面起見定於三年內將邑境重要鄉鎭次第設置分局以利交通刻因容甚大石橋商人之請求又在該埠中國地新按電話分局一處現已照常通話矣云(青)

△因姦逼死人命

(海城)虎庄屯附近絞杆屯村有張廣厚者與姘婦金劉氏陳倉屢渡熱度增高月首二人正在雲雨之中被張某妻李氏碰見該金劉氏等老羞成怒大興問罪之師將李氏毆打遍體鱗傷慘不忍聞乃該李氏同思素受本夫虐待今又破伊等好事萬無生趣遂生厭世之心於三日吞食阿片含寃赴黃泉路矣現開經死者娘家親屬人將該等因奸遇死人命理由成訟矣結果如何俟訪再誌

△食瓜致起鬥毆

(海城)邑南分水堡村民姜雲生年卅五歲在鐵道西種瓜糊口爲人極其撲誠於月之十一日午後四點許忽來巡查鐵道之守備隊兵四名因天氣炎熱在姜瓜堡食瓜卅餘枚吃完祇給代價金一角姜姓嫌少双方口起爭執姜姓被日兵槍刺所傷破皮寸許此人跑到驛前報告日警當經巡查河野通雄氏以屯訴訊問是否有此事件次日大石橋派守備兵四名前來慰問姜雲生並爲其敷藥再三安慰而去云(青)

△司法股員盡職

(農安)警察所長鄒文韶君爲整頓警察計特聘到品學兼優熟諳警章之張某爲總務兼司法股員自張君視事以來將從先之宿弊剔鋤淨盡並撰造應興改革以及各種保衛治安章程無不逐漸進行並不辭勞怨批閱文件判斷違警罪辦理井井有條不紊素行謙愼毫不疏忽況心直性耿對上待下惟以誠實向無虛僞之事以致各界皆慕名愛敬咸謂股員得人滴不誣也

△旺欵是否璧返

(農安)舊二區農民蔡國福日前致函于本邑司法公署略謂本發吏長那致涵奉命查封民析居族屬地畝以抵借貸追諸事由畢即向民等謂此案有查封及十抽一辦公等費照章此產查封估値市錢廿餘萬將網查封等費二萬餘吊比因無欵懇祈減網那云此係奉司法張監督之指令不敢擅允後經中人梁國安一再哀求始諾給一萬七千吊寢置茲詢悉無此章程確係那詐欺取財爲此請求追償等云那吏長已經被撤今張監督見信怒甚即將那拘至而論來倌內容那當即辦白受誣各節皆近情理其令取保在外候訊該云渾濁不分□共鯉水清方現兩般魚俟涇渭分清時尙有實狀虛坐之條例云云那知僞跡敗露不免法懲爲免禍計即將原贓眼同中人梁某驗還蔡已允不再究辦詎張監督接信後又訊據那辯白之詞孰是孰非疑信參半除令那取保外不知那原贓退返即將蔡傳訊一切而蔡歸經傳訊亦稟明其妙如認得賍情因獲轉遂將錯就錯將那還錢默而不宣仍照去信言詞追償當飭回店靜候當庭對質以分曲直那偵知蔡得賍仍不讓步對質難脫法網因避案不面當將保人高邦太傳案諭以限十天期將那我案則已否則汝包出一萬七千吊了事茲限期過半那不肯累保暗中四出託人向蔡關說不究能否邀准姑誌以覘之

△講習期滿回校

(農安)教育局長張敏樁以現在男女校已擴充廿餘處所有各校職教員多有資格不符教授恐不能一致特請准乘暑假期在第一校舍內設一講習所凡一縣立城鄉男女各校之職教員一律入所受習一個月本月十日爲講習期滿刻下各回各校預備本月十五日開學云課暇教員既經講習各有新得劇後教授法一致並漸改良有益與學子誠非淺鮮云

△講演所之整頓

(農安)通俗教育講演所之設原爲開通民智振興教育起見查共和國民須有相當之知識與技能以謀國家及個人之利益我國教育迄今未能普及非施行教育宣講不足以資提倡而喚醒同胞之迷夢又非講員得人不可茲縣知事劉仲裁熱心教育故遴派學問淵博口才敏捷者之趙子韻爲講員以專責成務須檢有益國家有益民生各種教課認眞講演云

△污水亂潑宜禁

(農安)大十字街向東迤北舊有洋溝一道大小飯館皆傾倒臭水龕亂腐穢物積久爲日光所曬臭氣四溢該處係東西往來通行之要路行人經此皆掩鼻而過若長此以往不加限制於衛生上妨礙誠非淺鮮望有管理之責者局設法遠以重衛生四維路政云

△巡官勤勞可嘉

(農安)警察第一區巡官閻明典君人品端方作事認眞對於職務矢勤矢愼以先辦理抓車之事他區多因有此爭毆或涉訟甚有迄今尙未完結者惟該巡官自始至終皆和平辦理未出齟齬誠屬難能可貴矣此役由竣又値此夏防吃緊際該巡官不畏難苦惜力不分晝夜督帶長警或清查妓館或抽查戶口如巡邏設卡每遇形跡可疑者必徹底根究其來由以防不虞倘其言語支離即行帶區訊辦由斯觀之該巡官庸中佼佼鐵中錚錚洵非誣也

△區官冒雨出勤

(蓋平)本邑警察第一區張閣區官對於內外勤務非常注意於月之十日天降大雨該巡官恐各駐所因雨懈公覺冒雨出勤可謂區官盡職云(省)

△招集校長會議

(蓋平)本邑教育公所楊慶春所長鑒於開學瞬屆故於月之十二日招集縣區之各校校長到所會議以資討論教育近步方針而薔善善美云(庠)

△補行甄試教員

(蓋平)本邑教育公所前次甄試教員本邑殊有百三十餘名而未來應試者仍有多人於甄試教員投考者備不合復擬於八月十九日即古曆七月五日九句鐘在第一小學校舉行補考該所現已通函各區學校凡資格不合教員上次未經甄試者此次務須蒞場試驗勿得自誤云

△又降一場甘霖

(蓋平)入夏以來雨澤調和近日田園稍旱於月之九日晚陰雲四合大雨如注直至通宵達旦至次日下午始止田園霑足可得豐收云

△行政股員回籍

(蓋平)警察所行政股員何鵬氏由省警官學校畢業即來蓋接事求能回籍省親該股員向所長請准假於月之十一日回籍省親云

△嚴查開燈供客

(蓋平)禁煙善後局實行禁煙雷厲風行三令五申本邑縣署已派員通知各藥店禁止開燈供客而縣署恐有陽奉陰違者並派員嚴查云(省)

△敎員來城候委

(蓋平)各學校均屆開學之期而教育公所對於教員定有一番更動故鄉間各校教員均紛紛來城聽候委任以便開學云

△各校預備開學

(開原)邑教育公所以暑期休學行將滿期各校自應照應令示屆時開學以免耽課茲故該所特於月之十一日通令各校務於本月十五日實行開學云

△視查員又蒞開

(開原)奉天省警務處視查員胡威烈前赴下肥地考查警政各節曾誌前報該員於月之十一視查竣事即於十二日返城當經警察所派警迎迓到城諒該員不日即可返省報告一切是云

△書局忙碌異常

(鐵嶺)一年容易又到秋日暑假已滿學校行將開學青年學子現咸購買應用文具以資應用是以日來各書局忙碌異常

△提前設收容所

(鐵嶺)每屆冬令各縣咸設立貧民收容所以免貧民凍餒救從飽食聞本年省當局令縣署於本月初旬提前設立收容所以資賑施而免凍餒苟如是則貧民當喜形於色誌之以覘設立云(塵)

△省令報告年景

(鐵嶺)頃聞奉省長文選現以劉屆青黃不接之際各縣天氣之陰晴及苗木旱澇如何須按月呈報以考成續故於日昨通令縣署云(塵)

△青年之文學家

(鐵嶺)本邑青年文學家李遜梅氏學品兼優久爲人所共知文章秀麗佳作遍於東北各報頃聞充任東三省文藝編譯社編輯從此李氏可大展所學云(庠)

△商會定期改選

(撫順)本埠商會會長早經屆滿改選等情已誌報端今已定於月之十六日即夏七月初一日在商會舉行初選董事翌日再由董事選舉正副會長屆時縣署當必派人監視以免弊選但在今發送選舉票時一般希望鰲頭者已大施奔走甚有如某某尙派人沿戶懇索選票以期標頭祇是鹿死誰手猶未可預知俟訪另誌云

△共樂改演電影

(撫順)驛前共樂茶園自遼到芙蓉花李靉花雲舫等角色演唱落子以來頗受各界之歡迎但爲歡迎觀客不無去舊更新起以今該洛子已全班去安該園已改演上海中國電影公司之新產各種電影矣日來上座亦頗擁擠云

△路局調動站長

(遼源)據四洮鐵路局消息云開通站長王文江調爲車務課員太平川助理站長段堯風升爲開通站長遞遺太平川助理站長一缺則調四平街副站長孫庭贊升充並各酌加薪金五元業已明令發表矣

△口角服毒斃命

(遼源)邑大街太山峻西胡同住戶王權武向以經紀爲業年四十餘日昨偶因細故與其妻口角竟樹自尋短見乘人不覺之際私服鴉片若干迨至十一時發覺之時即請中醫救治不知所服何藥亦未見效延擱數小時之久後又延請西醫張潤久蔡玉亭施以救急手術祇以所服雅片甚多兼以延隔多時是以並未見效竟爾名登鬼錄矣其夫以伊已死報明日成殮葬埋云

△大學生之講演

(遼陽)縣立教育演所自去歲落成後頗受社會所歡迎本邑有韓笑禪者現在北京朝陽大學肄業學識豐富對於言詞尤擅長於客歲夏期即出席講演茲開該君又因暑假家居講演所特邀韓氏蒞臨講演社會教育等實事及故事滑稽津津有味娓娓動人足能移風易俗於社會教育裨益淺質爲吾邑之幸冀藉此教育益能起色云

△車夫宜穿號坎

(遼陽)本埠馬車雖經警察所規定號數並令穿着號坎乃日久生懈均不遵照規定辦法過有事故發難於稽考望有管理之責者從速加以整頓也可

△鶴友映演電影

(本溪)本邑煤鐵公司鶴友俱樂部由連埠邀來電影假公會堂開演以供各家族人等往觀消遣以資增進知識昨晚七時又假公會堂開演余也欣然前往値演孤兒救祖一幕描寫貧母之家庭教育及孤兒之勤儉各節俱佳均極可觀惟該影雖附有說明片而在家族中婦孺居多僅得一時興趣而已望嗣後再演時由演者或該俱樂部方面推一人爲主講俾觀者婦孺了解眞義以爲將來之模範也不負該部出資邀影之本旨庶

△請求搜查騙犯

(金州)三區境內成記織工廠主任張世信山東萊州府平度縣人極樸厚對於織業頗有研究其所織之各色柳條與花旗各種布疋以應現代之要求莫不精益求精以故零售批發者大有人在本年古曆二月間有同鄉李世元年約卅六七左右由山東濰縣金□由該廠批發各種布疋賒賣惟每次批發之布欵交多欠少亦頗有信用無如李某發徒子一流性喜漁色乃與其同鄉孫某(名未詳)之妻有染初則陳倉暗渡久則棧道明修而孫某有季常之癖甘戴綠頭巾床頭人飛揚跋扈莫爲稍擾其錢李某竟與之明整旗鼓結不解緣因之債臺高築遂奇想天開又赴廠騙取大宗布疋若干約欵五十餘元外又在四區馬家井院內聚成染坊與各處織工廠零星連帶拐去者不下二百元之數于日前暗約孫某夫婦一同潛逃無踪矣聞成記工廠已赴警署報告正在搜查中

△管內普降甘霖

(金州)管內自春徂夏雨水調和田禾蔚蔚修長甚慰三農屢次報告惟于初伏末與中伏之交約旬餘之久禾稼正在籽粒滿登之時乃炎日行空驪畝頓覺乾燥農民等莫不憂懼現形于色雖干數日前午後零時突由西北雷電交作大雨滂沱約有數分鐘即行息止四鄉一帶惜未霑足幸昊天有靈于昨九號晚十一時頃陰雲密佈時而細雨而傾盆時降時止直至越日晚六時餘溝皆盈始行開霽咸謂此一番之甘霖普降定豐收云云(斌)

△各校定期開學

(金州)東關外公學堂南金書院並女子分教室以及農學校于月前廿五號因炎暑逼人已循例放假兆經伏假滿期際此金風消夏將月橫秋正宜學子下帷研深之時而各該生徒一體遵限准于月之十三號赴校照常授課云云(斌)

朝陽寺會長劣跡

普蘭店管內朝陽寺會長金純經者係無賴之尤借屆名笑之輩在前任會長應下爲常使後謝長謝職金某百般運動力謀得會長之職此等市儈豈能以任民社民衆即呈控訴署品行卑低料透後必惡劣從中調說署內以委任狀實難洗回以待三年期滿民衆始織默該發給任反對當潔身以蓋前愆不惜而且劣跡漸露會被民將該會長劣跡詳述於下一但財產資格不足查長之財產所有土地僅有三日許自任會長以後資格不足以任民社查本會告金復兩界多有聯絡關係或土地交涉或因口角爭競來會告訴者會長均置不理而者伯種官地查會中地名干每年會內租與會內人僅將薄寄者少許出租將高肥之官地三十餘日內長伯種再任用私人會長自任職以來用其次子爲書記用人出弟爲會役後經警察查覺他弊驅逐又用族孫爲中書辦串新員皆係金會長族間至親再私吞會物及會款查去年修繕運學堂剩有石灰十五包私吞無踪又將倒出舊框七兩付私家中再會中人役及牲畜糞料以前公賣價値小洋僅二八十三十之講自該會長任職以來均歸會長家用出給小洋僅領二八十三圓又查該會長代民衆買有大宗肥料存置會中民衆領時發給七八十斤項百斤價目希徒小利種種劣蹟今以期滿倘留任恐民衆有怨倘出無限之弊危險不堪設想於會中有碍云云

學發人 王寶仁 于雲庭 謹啓

恭頌 連長葉君鴻恩連附司務長目兵等之德政

敝站邊陲地曠民稀胡匪猖獗民不安居自民國十六年護路軍第三團一營四連葉連長接防以來對於士兵風紀嚴肅對於紳商交易維公維平又兼青紗障起難免胡匪潛藏其中該連長同連附等每日不辭勞苦帶同士兵輪班查道胡匪聞風遠颺地面賴以安靜商民俱感庇託眞所謂聲佛萬家口碑載道用是刊登報端藉鳴謝忱

烏海站紳商 福合長 韓樹棠 孟憲忠 惠吉泰 趙維周 孟兆祥 李興橋 劉玉瑞 王振山 孟潤芝 孟文德 徐文貴 同啓

天興東絲房啓

本絲房採備諸色綾羅綢緞各種雜貨一概俱全

先行交易 擇日開幕

奉天南滿站千代田通霞町三番地 天興東絲房謹啓

奉天東興裕鐵工廠開幕

本廠專製新式蒸汽機暖汽機火油機抽水機油房機碾磨機精米機印刷機以及銅鐵床欄杆附屬零件無不齊備並包修燒梁房架洋井工程價値公道定期准確遠近賜顧不勝歡迎

開設 奉天大東關小什字街路北 借用電話二三九〇、一五九〇

經理石文珊

仁濟醫院

內外科、花柳科、小兒科、產婦科、眼科、梅毒有無診斷、檢痰、檢血、檢便 德國新六〇六藥針戒除急慢性阿片嗎啡癮

病室完備 入院隨意

院長 官立醫專 醫學士 陳章哲

副院長 東京 醫學士 徐榮

西關東關街電車站前電話六七九九番

杭州 大連分 九章綢緞局廣告

本廠專門自造綢緞

此價目公道杭只加放

批發零剪 無任歡迎

浪速町二丁目廿九番

戒大煙嗎啡癮之大王

美國鑑造威利糖絲

是王道滋補的戒煙品

謹施毒藥散中華害我黃人千萬家再不速將鴉片戒神州要被彼分瓜

▲君！何以愛吸萬惡的大煙

▲君既吸煙！便走上了苦路廢金錢、棄幸福、永遠不能自由損名譽、失信用、永遠不能發達犯刑律、處危險、無異借刀自殺

▲君！恨阿片東縛之苦乎

▲君！何不立志戒煙

△連服三天不思吸煙△連服七天見煙怕吸△連服十四天完全斷癮△戒時舒服照常辦公

諸君購服即知其功效之偉大決非他種含有毒質之煙藥可比也

▲威利糖絲爲美國理學博士威利氏所發明曾在美國政府立案

▲由滿鐵中央及衛生試驗所化驗給與證明爲王道戒癮之食品

▲市上類疑品有假冒品甚多請注意德順之封減並包內三福公司之說明書方是眞品質不受害各輪入元大連德順貿易公司

美國威子供美兒滿吉市威利公司滿洲朝鮮山東各省總事務局

三福公司

大連市宏濟街二十一番地　電話八五四七番　顧問　李麟綿　康道忱

價目　小盒金票三角　中盒金票一元　大盒金票二元　每打金廿元

大連市內藥房及雜貨舖均有代售

外埠代理發售處　盛醫金州老德記　皮口志義成　東信藥房　城子疃順盛號　春　閱店　康德記　瓦房店　康德　記、吉村中西藥房　哈爾濱　泰泰西　營口保興長　北　京文林書局　奉天歐美東號　寧安縣光華醫院

△招泰外埠代理店歡迎另給款處饋壽賜願有客賣者或價好感鄭有

請看　滋補斷癮　美糖筋◎◎◎

第一補血妙品

敬啓者我國自鴉片輸入人民咸受其累迨嗎啡泊來人民益被其殃譪吉士不分黑白皆入苦海因此蕩家敗產性命攸關社會之志士入此籍者絡繹不絕現在諸多覺悟奈難脫離一般人私心痛之殷抱杞憂遂由美國採辦一種美糖筋查其緣因係美國威利理學博士所發明純係滋補精力第一聖品專除大煙毒癮二十天準能斷癮而且除根實破天荒未有之良劑也曾經美國政府及中國海關上海工部局本外埠各警察廳化驗無毒證明立案準予行銷當久服生精補腦代偉人交相稱贊信用卓著且服此美糖筋比大煙嗎啡尙覺愉快不僅驅除兩癮尤足補血生精與我中國之參茸同其效果即無癮人每次飯後服用三四分亦轉弱爲强登仁壽域他如婦女經血不調勞傷吐血啖喘心勞過度等症無不奏效如神鄙人研究我國之志士及各界之同人諸多貪戀黑白二癖輕者蕩家敗產重者氣絕亡身往往有之苦不堪言現在民國政府決斷實行嚴禁大煙如有頑袴之子痴迷不悟以法懲治但有血氣者早應準備而免臨時身受苦腦現在全世界强勝之國而無一人貪戀大煙嗎啡各人驚覺恐有亡國殺身之大害英雄志士不但除弊利益遠謀近慮而有强國之精神豈能受此無限之累非亡國之性直身家妻子均皆抛棄自投羅網而取滅亡趁此明星在望苦海回頭移玉惠臨試爲購服轉危爲安轉弱爲强不但國家幸甚即蒼生亦幸甚多矣恐未週知特此廣告

美國威利美糖公司監製　滋補斷癮美糖筋

中國全境西比利亞　獨家總批發處長春　廣本洋行　公主嶺河北中俄公司內

奉天全省總經理　侯振庭

直隸　長春西四道街路南

吉林省　黑龍江　總介紹員　李孟更

各埠代理處

長春頭道溝慶泰號　（公主嶺河北中俄公司）　公主嶺河南德昌泰　范家屯東慶合　郭家店順和興　長嶺縣同合成　伊通縣銘記號　伊通縣德增厚　四平街裕豐亨　開原義太祥　鐵嶺德盛奎　奉天大興文　奉天小西邊門內太濟鍵號　奉天吉順隆絲房　奉天天和福興記　奉天日站茂林飯店　奉天北市塲同興長　安東福春堂藥房　安東恒興藥行　千金寨同益興　營口吉奉煙公司　營口永興號　綏中鴻順興　綏中福順成　綏中老美華　錦縣福增永　陵源和尙房子永義德　山城子協盛謙　朝陽鐵慶源合　東豐縣慶和祥　西豐縣稻香村　蓋平欲純公司　長春頭道溝德昌藥房　拜泉同豐泰　安達站同豐泰　農安萬興隆　吉林下九長發盛臺絲房　普蘭店康德記藥房

本行招聘各埠代理另給特別好處倘蒙賜顧有零購者或匯欵或郵局代價函索即送每函現銀大洋壹元六角郵費在內果如有願代理者直接長春總批發處接洽可也

本行代理

國華膠皮底鞋襪東三省總批發處

樂極生悲

每逢公餘之暇咸欲覓一俱樂之所以資消遣並恢復精神然而一般血氣方剛的青年竟將此休息的時間作了尋花的機會捨身尋樂流連忘返焉知道樂極生悲遺害非淺大概在壹星期以內便覺身體不爽體溫增高什麼魚口便毒下疳楊梅淋濁等症相繼而起豈不苦惱已極嗎欲求轉悲爲樂之術還是這凱輯士老牌聖藥喜肥力能治一切的花柳毒症或注過數次藥針無效或逢春復犯無論遠年近起定能除根每瓶大洋一元五角

清血解毒　喜肥力

主治清血解毒除濕化瘤、皮膚斑點、梅毒痂瘡、骨節疼痛、癧症潰瘡喉鼻腫亂、升頂歸後、梅性疥瘡瘰癧、脚氣、毒性結核、軟硬疳疾、血分不淸、虧氣虧血、男婦各種癆瘟及婦女花柳梅毒症、或毒性不孕、或因毒閉經、或梅毒化胎、或子宮作潰、或毒串終身不孕、赤白帶下、信水差前差後或終日淋漓不止、以及脫落毛髮、頑毒痔瘡、喉痛音啞、毒染耳聾、或梅毒入骨、一經服用、百毒俱消、血液立淸、元氣恢復、其身體繼之而壯、設無病之預防、或疑似之毒症、及直接傳染、間接傳染、均可服用、無不立效如神

淋濁聖藥　巧拿淋

這是空前未有之新發明淋濁逐根聖藥巧拿淋丸 Gonorrhoea Tablets 專治疚濁淋症醫藥無效或時愈時犯試服此丸定可斷根因該丸內含有三大要素一純檀香精 Sandal 二沙婁爾 Sallo 三(梅天靈藍 Methylene Blue)此三種藥品均係殺菌滅淋淸毒之貴重藥料凡各國醫學博士無不稱贊爲決妙之良方也主治五淋白濁便尿不清尿道潰爛小便困難尿中混血尿道閉塞膀胱發炎疚濁重症請購試之定能應驗如響一瓶除根永不再犯每瓶大洋二元五角

各埠代理店

奉天五洲藥房　奉天中西藥房　奉天大德生　奉天歐美西號　奉天歐美東號　奉天大吉祥　奉天北市塲恒濟堂　奉天大西關泰和堂　奉天同德西藥房　奉天利亞藥房　四平街天德堂　四平街榕慶長　四平街增順新　四平街德慶興　洮南德慶仁　洮南永和堂　洮南和發藥局　遼源大德慶　遼源廣生堂　通遼德聚成　通遼和發藥局　八面城遼慶同　八面城和發增　范家屯天德新　范家屯天德慶　范家屯錫生祥　新民屯新發德　溝幫子廣生堂　錦縣福陞永　錦縣福金生　義縣大增號　綏中東和堂　山海關公相祥　開原德祥厚　開原德泰臨　開原全生堂　鐵嶺福合盛　鐵嶺和發久　昌圖德泰玉　公主嶺三合公　千金寨信仁堂　本溪縣春興堂　本溪縣慶和誠　雞冠山德厚興　鳳凰城大生恒　鳳凰城大德生　安東福興堂　安東大生東　安東恒興藥行　安東盛增遠　安東龍祥泰　安東福春堂　遼陽義和堂　遼陽源興仁　遼陽天鉦成　遼陽天福順　海城德增福　蓋平天一堂　大石橋衞生復　營口保興長　瓦房店康德記　普蘭店志義成　普蘭店康德記　皮口順義成　金州志義成　熊岳新泰興　大連西崗廣生堂　大連西崗天和藥房　大連西崗志義成　大連西崗同德藥房　大連市華泰藥房　大連市華西藥房　大連德記西棧　大連增隨藥房　大連康德記　大連德記全棧　大連劉家屯志義成　三十里堡志義成　旅順仙芝堂　旅順大德堂　長春世一堂　長春同德堂　長春天和堂　長春天育堂　長春中西藥房　長春泰和祥藥房　長春義和謙　長春天盛慶　張家灣德泰增　雙城堡世昌增　雙城堡德身厚　雙城堡永德堂　阿城世昌永　阿城世一堂　阿城永德堂　一面坡玉盛和　一面坡德和鉦　橫道河天合堂　海林站會榮福　寧安縣振興堂　寧安慶昇堂　寧安大隆堂　安達站誠泰裕　安達站吉豁隆　安達驛延壽堂　呼蘭河錦河彩　呼蘭河天和堂　呼蘭河德興恒　呼蘭河復和堂　呼蘭河永德堂　通河縣同發興　通河縣和發通

總發行哈爾濱泰華西藥行　分發行江省吉林泰華西藥行

哈埠發現害人僞爲黑盒假生殖靈

德國生殖靈廠代表美商三德洋行警告服者及各大藥房啓事

一　眞正生殖靈經過德國及中國政府註册實驗特許美國德國領事署証明立案在中國及南洋絕對歸三德洋行專賣

世界第一實驗返老還童『生殖靈』係德國好而瑪瑙大藥廠專門秘製、在中國及南洋群島、業與本行締結獨家經理契約在案、既有年所、世所共知、再由本行劃分區域、設立分行、以專業務、城鄉市鎭、託爲經售者有之、要知中國境內、眞正『生殖靈』舍美商三德洋行以外、決無第二家、可得發行有之即屬冒牌假藥無疑、如去年上海日商順福洋行假冒生殖靈登報發行、本行當經呈請美國總領事署、提出江海關商標局證明三德洋行生殖靈註冊商標權、委託日本衛藤大律師、向駐滬日本總領事署起訴、旋於昭和三年二月十四日、被告日商順福洋行、情虛規避、缺席判决、此項冒牌假藥、僅得曇花一現、轉瞬消滅、不爲服藥者害、此乃過去半年間事也、最近哈爾濱又有黑盒生殖靈發現、意欲破壞本行營業、從中希圖漁利、除已呈請當地美國領事署、轉咨警廳查封依法澈底究辦外、特再登報通告、俾衆週知、勿使奸商售詐也

二　美國慕思律師警告各埠各大葯房啓事

逕啓者、頃據敝當事人三德洋行聲稱、哈爾濱分行報告、近有無恥奸商、希圖漁利、發行一種黑盒假生殖靈、形式粗陋、質料腐敗、於本行營業信譽、及服者生命、均有切膚之患、查本總行、久與德國生殖靈廠締結中國及南洋群島獨家經理約、並呈美德兩國領事署公認在案、而其生殖靈商標、且經中國政府註冊立案事實彰明、在在可稽、故倣製此項黑盒假生殖靈、實屬不法行爲、除先澈底查究依法起訴外、惟恐各方受其蠱惑故再鄭重聲明、此後各大藥房宜自檢察、切勿代爲經售、以免同受刑律制裁、而爲犯法連累、應請特別注意、即望各大藥房察照爲荷

三　懸賞澈底調查黑盒假生殖靈

甲　假生殖靈……係黑色紙盒裝置形式粗陋
　　眞生殖靈……係裝金色及銀色之寶盒內

乙　假生殖靈盒面……無三德洋行封緘標
　　眞生殖靈盒面……有三德洋行封緘標

丙　假生殖靈盒底……無何等文字
　　眞生殖靈盒底……〔有德國政府實驗特許　有上海三德洋行獨家經理〕字樣

丁　假生殖靈藥片之色……紫紅且爛一見腐敗服之足以危害生命
　　眞生殖靈藥片之色……潔白嫩黃新鮮玲瓏服之足以却病延齡

戊　假生殖靈盒外無玻璃紙包裹並無紅色專賣標記
　　眞生殖靈盒外用玻璃紙包裹並有紅色專賣標記

嗣後有人能將發現假生殖靈發賣之藥房、或個人者、請秘告奉行、得以澈底調查明白時、當以豐厚酬勞答謝、並且代爲嚴守秘密、決不食言

四　東三省三德洋行分行爲發行生殖靈加蓋專賣標記敬告服者

大連奉天哈爾濱三處分行、負上海美商三德洋行之使命、在東三省區域內、專賣德國返老還童生殖靈新藥、鑒於影射冒牌假藥之多、特在眞正生殖靈盒外、用玻璃紙包裹、復在紙上加蓋紅色專賣標記(參見上圖)以誌鄭重、一切冒牌假藥、決無此種紅色印、換言之若無紅色專賣標記之生殖靈、即屬假藥、欲使顧客一目瞭然、便於區別也

德國生殖靈廠代表上海美商三德洋行獨家專賣

大連分行浪速町九章綢緞局隔壁華昌錢莊樓上電話六五二九番

哈爾濱分行道外正陽八道街口

奉天分行大西邊門外二經路口

仝謹啓

消閒

親戚(四)(李正果)

雖然生得並無甚姿色、然而一個青春的處女、至少也能使這位李商人拜倒石榴裙下、說且李商人之天性是愛天下的一切物的、因之、對于他的這位新婦不言而喻是一百二十分的甜言蜜語的曲盡體貼了、你想、四姑娘出嫁前、本是懷着害怕心田而心裡總不斷的突突的小鹿般的趨着、而既嫁後却在在得着充分的安慰與愛戀、其所以不愁甜反而歡々然者、宜矣、因爲了李商人之極端的愛戀四姑娘、所以四姑娘這三五年來的生活、是超乎她別的姊妹的自由快活着。

她不但衣食住用自由而濶綽、而無論她的一切都自由着、甚至于她可以不工作、比如衣服破了、可以僱人做、肚子餓了、可以由丈夫替做諸如此類、不勝舉、大概四姑娘的自由、確乎名實相符合也。

現在、有一個疑問、須得解答、便是李商人究竟是以何爲生的呢、原來李商人在從前曾經做過買賣、自從父母相繼去世後、李商人的時運便一日不及一日、後來營業也敗了、一至于前年、在前年時、李票已經漸漸的價値縮小、李商人既無產業可靠、又無職業可尋、正在彷徨于生活岐路間、彷彿要哭了的時候、幸而有一位友人、把他介紹到稅捐局去

文苑

南方草木俱佳美、好在珂鄉静養疴

送傳立魚兄離連(胡子晉)

讀秋山館一何奇、中有鬚公崛強姿、本以育才攄抱負、反因愛國坐危疑、數千里外君應倦、二五年前我所悲、獨爲後生揮忍淚、黯然傷別未全私

送傳立魚社友歸皖(黃偉伯)

藏者介公歸皖去、髯公今又唱驪歌、文章高論藏山富、桃李清陰沐遺多、曩日嘔心陪杖履、明朝揮手唳關河

送笠漁詞宗南旋(黃越川)

九載苔岑契合深、不堪垂老忽分襟、惟君爲到民間去、自作尋常折柳吟

送立魚兄用偉伯越川子晉諸先生韻(金念曾)

長嘯一聲人已去、風光如故舊山河、萬松嶺畔懷吟侶、此後登臨感慨多、怕聽驪歌別恨深、天涯老友遽分襟、勸君更盡一盃酒、海上乘風帶醉吟、碧天無際歸帆杳、來去飄然海鶴姿、漫灑臨岐離別淚、苟安男子不爲奇

家中的她與外面的她(五)(閻文彥)

他正在想我有三日不到碧雲家了、不知她如何的想念我、我今將家傳的價值連城的古後翡石冠、背着她拿了出來、她見了不知如何的歡景、啊、不知她如何的歡喜」、他正想到極樂的時候、耽的一聲、他的頭已同門行接吻禮、他擡頭一看、正是碧雲的家門、再一看、不禁大大的驚奇起來、他的奇怪、乃奇在大門的正中正有一把大鐵鎖在橫着、「她搬家了嗎、不能不能、爲何不預先通知我一聲、出了什麽變故了？」、也想到此處、心中非常着急、於是即去尋隣人詢問人皆說她已於二日前搬走了、也一聽這話、如晴天霹靂、但是使的欲望、還在他內心鼓動着、又在附近一帶細細詢問、但皆異口同音說「她早於前二日搬走了」走了、走了走了是無法的了、但他在絕途之中、還有一線希望、即至碧雲昔日常去之各親朋家各跳舞場、各公園、日日巡查、亦不見碧雲蹤跡、五日後的一天清晨、子文將醒還未起床之時、即見報差送來一份報、子文順手拿起一看、只見報紙的頭一行、有很明顯的幾個大字、寫着「大文學家大交際家結婚」子文見這數字已未在意即繼續望下看、「文學家黃君一人、與著名交際界明星張女士碧雲、已有半年之戀愛史、現得兩方同意、訂於明日於公園行結婚禮云云」這幾個字刺入子文的眼簾、使他非常驚訝、繼而一思昔日互愛情形、不禁悽然了

他在往日總覺着是個使人厭倦的人、到了現在、他才感覺着世界上只有一個人是對於自已最誠實最親切的人了

六、八、十七、文彥於燈下

赴雙台溝弔李薑隱先生(黃越川)

論交海上氣相投、愛我頻呼柳柳州(公嘗稱予爲柳柳州)、憶別芳徽纔半載(二月郤君慎亭處與公爲最後之相遇)、驚傳噩耗忽千秋、高山流水知音少、行表言坊盛德留、箕嚚醪香惆悵甚、文星不復映雙溝

回憶(二首)(丁小颿)

一笑嫣然露淺渦、泥郎爲數指頭螺、螺紋密密濃心意、等是分明不可磨

梳粧臺畔看梳頭、馥郁油香襲鼻喉、却似教人離不得、盈盈鏡裏一流眸

大連商業學堂日本內地修學旅行記

●七月廿七日●星期五●晴●

窃以降車覺眺、爽氣逼人、氣候差異、與爲京都與大阪、共烹飪之風味、及晚餐、即知此地之人婢僕之禮儀、文可貴矣、餐後、挽管棧者介紹、經夜住莊名之新京極祝寮商情、街明如晝、遊人擁擠、商人叫賣汗流、嗓啞多不得售、僅可悅目、信步徐行、乘便入一洋商店、告以來由方承懇切招待、當面探尋商況、據云、車資有理、可爲信頼、總之各種商業、景況不佳、欲求恢復、只期秋季、大典儀式云云、於此回寓就眠矣、今日以汽車、巡覽名勝、京都係日本之宗教中心地、所謂名勝、靈爲廟寺、即東西兩本願寺、興正寺、金閣寺、平坐神社、北望神社、二條離宮御所、(歸宮城)相國寺、平安神宮、丸山公園、岡崎公園、商禪寺、動物園、智恩院、八坂神社、清水寺、西大谷三十三間嵐山等、此內皇室公園以外、皆廟寺、廟寺之構造、與我國大同小異、惟純以木材完成、而久保不朽、我國不及之點也、所謂神社所供奉者、全係古時英雄豪傑、寺院所供奉者、即阿彌陀佛等、其用意概以崇拜信仰爲旨、日本所以得列五强之一、其精神作用、多得於此、地之本願寺、因宗派而分東西、以此寺爲本、全國各埠、以及領土植民地、無不有本寺、今及證於是信者之夥、信仰心之强、不待贅述矣、建廟之盛、尊重偉人心切、據桃山之乃木神社、已可證矣、日本古今、多出忠義英傑、亦以此爲模範之果、溯考其源、佛教傳入、由我中國、仁義禮智、根於孔孟、我亦中國主人翁之一份子、能無有感於是乎、智恩院、據山麓而建、殿院宏濶、樹蔭葉茂、遮日無洩光、泉水潺緩、炎暑全消、故京都教育會、利用暑假、主催林間學校、我等至此、受其招待、遂有校長、講示其組成意旨等、令各校學童、自由參加、日中功課、朝會自習遊戲等、張伯苓先生、會訓教育救國、以教育不興之國、雖有此可貴之金言、豈有效果、若鄰邦者、不貧斯言矣、於南禪寺、午飯、下午、拜觀明治維新以前、建國都於此、千五百餘年間之皇宮、此宮位於市之中央、周圍約二十里苑內、老樹滿綠濕翠、步履白沙、不禁正容崇仰、正門向南、名日建禮門、當日天皇所迎之門、後門向北、名日太平門、皇后通用、東門日建春門、西門日晗御門、正門內即紫宸殿、例爲登殿大典等用、今秋之大典儀式、亦於此也北門、近有大宮御所、其北有明治天皇御產、湯裕之井在焉、凡山公園於東山下、松柳櫻、植列整然、殊以祇園夜櫻爲著、水池花者、配合咸宜、一路景致、引人入勝、最後、乘電車遊往嵐山約二十分、即至、於西北距京都三十餘里、有一長川、上流日保津、川下流桂川中架渡、日橋以間三里、長約四十里、水澄明清、游魚歷歷艦水泳遊、戲乘涼、人氣頗盛、有置身星個浦之感、其南岸、岩壁千仭、深流潺々深山疊々、濃綠風清、避暑者、皆集於此、我等亦於此處、暫作散遊、始就旋踵中途、造京都、物產館、見學店內、設京都物產之美術工藝品、織物、染物、陶器等、據該店之雜貨部長所談、染物冠於全日本、無論何樣、紅羅綢緞、非此處之染、無能得優良之買、六層之大樓、各層皆陳列專門品、五層設食堂、化粧室等六層照像館、動植物園、展生名斯、皆爲娛樂顧客之備店員、然係婦女、待客有術、無不周到、觀畢返棧、餐後各議所豫定之買物商事調查等、十一時、始回棧、就寢

學生文藝

欲富國先富民論(吉林扶餘陶郎昭高級二年三學期)(梁夢康)

求木之長者、必固其根、欲流之遠者、必濬其源、謀國之富者、必先爲民謀生財之道、煙源不深、而欲流之遠、根不固、而求木之長、不爲民謀生財之道、欲富其國者、豈不憂々難矣哉、夫國之富者出於民、不求民富、而務求國富、國必由富哉、故富國之源、强家之本者、在平民有恒產也、已明矣、試問、我國今日政局最困難者、非由於民生之不足外債高壘、民之擔負益重、賦稅加稅、則民之脂膏益窮、之所致哉、且近日有南北之患、人民窮苦不堪痛飲、有衣食之虞、兵賊之擾、雖慈母不能保其子、教子亦不能養其親自顧尙無暇、安能徵其稅、收其賦哉、有若日、百姓足、君孰與不足、百姓不足、君孰於足、等語、非先富民、而後富國之意哉、然我國現下貧弱極點矣、欲轉弱爲强、轉貧爲富必先薄收民賦、務致實業、敎以節儉、戒以遊惰、使個有恒產、苟如斯行之、不免我國將爲世界一最富之主人翁耳

南北停戰文(前人)

嗚呼、吾國不幸、迄清以還、兵禍綿亘、民生憔悴、國勢占危、悍將驕兵、蔓延各省、竊權干政、植黨私營、今亦十七年矣、可驚可駭之悲狀、相逕而來、鬩墻戰局、南北戰爭、同室操戈、自相殘殺、血濺遼河之岸、屍堆長城之坡、雲黯淡兮、山川愁、風淒颯兮、草木悲、魂魄結兮天沉々、鬼神聚兮、雲黯々、傷心慘目、有如是也、惜乎軍中兵器、妄於無用且名爲共合之國、實則殘民合氣、爭各人之私權、鷸蜂相爭、漁人得利、內訌不已、外患而來、東有日本之患、北有俄國之欲、南有法國之欺、虎視耽々、神州陸沉、奪我警權、掘我礦利、佔我濟南、竊我國議、眞可謂燕處危巢、魚泳沸釜、岌岌然不可終日矣、而諸公南北戰局、倫不戰、或萬里奔走、連年暴露、地濶天長、不知歸路、則中國不知沉於何地、我□諸公、同舟共濟、沉戈待旦、中華民國、億萬斯年、此則小民朝夕所禱求者也、此望新軍閥、政客、諸公、靜夜思之

南霽雲求救於賀蘭論(復縣第七區村立第一小學校課生)(宮作賓)

南霽雲、唐之奇男子也、睢陽岌々、勢已不可守矣、此當其求救於賀蘭也、其望援之心、爲何如也、乃再四哀懇、而賀蘭不但不見、與之飲食、又欲引爲已用、英雄當此、亦復何心、而忍出此、於是拔劍、以斷其指、而賀蘭弗爲動、抽矢以射浮圖、而賀蘭亦弗爲動、其誓死報國之心、至此決矣、遙想當時、慷慨激昂、聲淚俱下之狀、蓋已貫金石、而炳日星、廟貌千秋、豈偶然哉、嗚呼、再造唐室、功勞群推郭李、生不逢時飲恨死難、徒令後生、無限之慨慕、是可哀已

互婚(憂坤赫穎恩)

紫陽駱虹鶯、少女也、風姿娟好、曠世無匹、父母早卒、伴兄共讀、兄名元芝、曾舉乾隆進士、不欲爲世公僕、攜女弟同隱於巴嶺、擇泉林情幽處居焉、終日課妹著述自娛、蓋有年所、某年春、有不速之客、少年某、富酈道元太史公癖、乘𩣑載酒、來遊斯嶺、偶至一處、山勢峻極、松林茂密、清溪瀉玉、石磴入雲、仙境空明、不到飛塵、無復人間氣象、直逼天上閬苑也、令人快心怡目、不忍歸去、無何、明月叶光、松濤嘯起、長空啼雁、山峽猿、瓊樓玉笛、響遏行雲、蟾宮霓裳、動耳搖心、因擊馬停步、席地危坐、不覺夢入華胥、比醒、天風息、夜已闌矣、條與猶存、羅塞背上、揚鞭前之、不一由旬、山徑崎嶇、羊腸鳥道、馬時辟易、人不安乘、登臨維艱、恍疑蜀道、及時交丑、路漸平實、景麗倍前、人憊燃甚、欲借地小息、稍進、茅廬依山、草扉虛掩、疾前剝啄、喚主人、熟睡不應、飯罷高唱、主人驚覺、披衣下牀、匆匆出迎、客蹩入室、燒燭對坐、展欣居、始悉客郎姓名志飛、世籍西鄉、家寒素、高堂謝世、無雁行、僅一姊氏、寄食姑家云云、今客固亦士林之名流也、寒暄畢、熟飯飯客、飯罷、而睡、次晨、駱妹出調客、一面如故、兩相傾愛、自是花前月下、早訂同心、後爲兄覺、涓吉入贅、夫婦燕好、三年舉兩男、皆英物也、一日、郎欲迎姊還鄉、辭駱及妻、即日就道、風塵僕々、浹日歸來、郎姊亦姿態秀曼、宮樣紅妝、二八絕代妹也、相見甚歡、與虹鶯尤善、若姊若妹行、後郎欲姊妻禽駱、駱喜、姊亦願焉、結婚後、琴瑟永諧、螽斯續膝、桑榆樂境、已兆於此、而異姓同炊、數世如一日、不讓張公藝、九世同居專美於前矣、爲可欽羨(未完)

赫山遊記

北海公園記(愛坤赫穎恩)

北海山水明秀、都人以勝景稱、遊者皆自園西二座門進、路王河橋、東繞永光殿、至園門、購得一票、持之入、可二時許、已盡觀其所有矣、先是入園、踏石橋、橋北一島、日瓊島、島之巓、建全冠白塔、凌厲雄傑、去地千尺、其下有平台、登之則內城歷歷在望矣、挽而北瞰、海波汪洋、畫舫數業、蕩漾其間、若浴鳧然、台之左右度山勢之平陂、以爲城池蘭若樓閣亭榭、與夫雕廊曲檻石洞碧嵌也、下山而東北、步石磴、游戲場、高阜土丘、石門曲院、而之船塢、折而西、至小西天、有樓曰萬佛之樓、壁曰九龍之壁、再西爲大西天、有宮曰行宮、觀其建築之瑰偉、工程之浩大、皆有電機之筆墨所可形容者轉向東南、抵五龍亭、亭有五皆建於水中、且每亭相距僅二丈許、浮橋互貫、蓋利往還、行其上、則清風振標海氣涵濡、內和外適、心怡體寧、若范子登岳陽樓其樂洋洋者矣、未幾、夕陽西湛、安步以趾、歸而嘗深思焉、當夫有淸、斯地與宮禁等、誰得而入之哉、今者共和造定、闢爲公園、任人遊覽、非今人之幸歟、雖然撫今追昔、歷史變遷、於遊者不無滄桑之感耶、民國十五年、二月二十三日、□之記者、赫穎恩、岫巖人

奪寶

(聲亭雜俎)

余因電影院、所演傳家寶、憶奪國寶二幕、忽憶十年前曾見一小說、與二幕相類、而不知二幕、由彼脫胎而來歟、抑精心結撰、獨出心裁、而偶然相合耶、大致相同、細目略異、亦算學家仙人換影之妙訣也、傳家寶、係祖宗所傳之實、不過大宗金銀、存寄所在、非此一紙、不能取得、此一紙即所謂傳家寶也、爲奸人所覬覦、但未得北門之管、設種種鬼計、以守護之、及管鑰出、而彼此所爭所奪、只此一紙、以一紙爲寶、寶之別有在者也、奪國寶、與傳家寶、大同小異、所同者、亦只一紙、搶去奪回、得失三次、卒歸本主、所異者、傳家寶之寶係祖宗之留遺、奪國寶之寶乃皇家所藏、大抵珠寶玉器珍貴物品、如稱氏連城之璧楚之白帝之類、藏諸秘密之窟、以圖爲指南、按圖可以取寶、惹起群魔、或竊或奪亦只此一紙耳、此二實、一係家傳、一係國有、流傳後世、雖國有亦成爲家傳矣、余所記十年前之小說、所寶者爲大宗金銀、與傳家寶同、存寄荒島、憑圖可以取得、與奪國寶同、余記憶力弱、記不完全、請述大概、讀過者、原諒其遺漏、而補苴之、不必譏我爲剽說、爲雷同、未讀者、亦不必驚爲□奇、牙慧而已

有母子二人、家無恒產、以開店爲生、待客殷勤、酒食豐潔、人多喜住、有一對聯語說店家似星密、然而酒食不雷同、母子並不識字、乃喜住之店客、所歡送者、一日來一店客、手提包、包內囊中自有錢也、其人粗野無文、面黑如鐵、若手執二斧便是水滸傳之黑旋風李逵、若手執鋼鞭、便是瓦缸寨之尉遲敬德、然人雖粗野無文與店主人、甚是相投、性嗜酒、飲必至爛醉、醉倒如泥、醒則仍飲、店主人與交多日並不知其爲何許人、亦未敢問其爲何許人也

新妝的七月(玫蘿)

一

我的心雲時裏安靜
疏散、
有味無味的落葉一
般的閒愁、
水晶般透明起來不
敢再來糾纏、
我不懂得這些字
焦燥與憤懣。

二

抱着午得的驕陽
憧想着蟬峰頭雲
霧的蒼茫、
誰歌道、「水波滄
浪入我的新盃漩漣
作酒漿！」

三

我未所過嚴泉裏熊
咆龍吟、
雨過山後小溪潺湲
走麓陰、
顫抖呵、一根琴上
的絃、
◆不望高山流水挾古

四

不常見勝似常相見
既相見不要明瞭顧
盼你的面、
年是奇罕、月是奇
罕莫叫今宵的明月
去安眠、

五

樂金光的胡蝶不愛
櫻紅、
不攜編扇空自怨沉
風、
我的心雲時裏安靜
疏散、
又遙見冉冉白雲航
自東。

月吟(玫蘿)

明月枕臥在暗蒼的
柳梢蔥蘢後、
潛水嫣然依是渾圓
溶光面。
下蛻後遮過了黝蔭
地就浴在脈脈流輝
月。◆
望呀望你透了她的
雪膚射透了清顏、
四下裏靜寂無聲俯
首含笑熏熏醉。
假這般瀟瀟我雙眉
夜深後更何消去睡
！

爭奇鬥豔之巴黎婦女(竹公)(未完)

項讀紅星雜誌、關有婦女之夏季新裝、有記法國巴黎之兩發明、不妨譯述之、以供參考焉

▲紙帽　帽而以紙製、寧非奇絕事、但做製精細、則式樣之美觀、實勝於草製也、況重量絕輕、故極適合於夏季用也、此帽之發明史、亦殊有趣、因巴黎市上有一紙糊匠、爲糊口、其手亦殊精巧、專製小兒之紙玩具以出品咸能使兒童樂意、渠於前年忽製造婦女之帽、彷草製、並綴以綢花羽叶、極鮮艷、上並開無數小氣空、戴之者輕靈而不覺煩熱、有勝於常帽、其人乃預製數十頂先使人送與唱門姊妹、使識之入市上、果然人咸利其便其美、競購帽價與售處、其人乃託某帽公司出賣、價超出於常帽三四倍、但人咸樂爲之用、一時、其人有供不敷求之勢、年來每當夏令學者蜂起、故一創百和、效法國婦女咸用紙帽、製紙帽之人才亦輩出、惟終不及首創人靈巧之手腕也、但紙帽易壞、每三四日必更易、從此法國婦女在夏令又多一筆消費矣、更有進者、凡舞女與貴族女子、均又發明有一種花紙帽者、其價倍值原來之紙帽、々雖紙製、但邊上厥以鮮花瓣、帽頂上又裝一排含苞欲放之新蓓累、於是一帽之上、更有新香撲鼻矣帽在清晨製好、一早送其家每日一頂、帽價乃以月計矣一若送牛乳者、奇哉、眞開裝束之新紀錄也

▲珠衣　一入夏令、天氣炎熱、每不勝衣、故大都一襲襯衫之外、僅罩以極薄之紗已若露廣矣、近則更有進者於一襲綢襯衫之外、並紗衣而無之、僅琳瑯掛以聯珠若干條、中連以線、成一衣形如此裝束、亦可謂奇怪之極矣

笑之辨別(續)

苦笑　遇疾之時、好友問安、痛苦發出、謂之苦笑。

狂笑　痴癲之徒、輕舉妄動、時怒時笑、是謂狂笑。

疾笑　遇有特別好笑之事、猛然大笑起來、淚流腹痛、而不能止、謂之疾笑。

樂笑　花天酒地、風流快樂、極而笑、謂之樂笑。

哭笑　小童初哭、用合其心理之食品玩物、藉以引誘、返哭爲笑、是謂哭笑。

懼笑　賊人脅迫、用槍指嚇、懼遭加害、懼中裝笑、是謂懼笑。

假笑　劇台優伶、偏遭歡笑、故意裝笑、是謂假笑。

怒笑　父母打子、子用兒童鼻動、使其父母、愈怒而笑、是謂怒笑。

頑笑　有等頑童、與人逗戲、不時要弄、是謂頑笑。

大可注意之問題

同胞們哪、你們大家要看看現在是什麼時候、民國成立不是已經十七年了嗎、然而我們國家所靠的是誰、無非是我們國民兄弟、民要強國就能富、民要病國就能廬、假使人民都患起病來、那國家就不堪設想了、現下外國人稱中國爲病國、這句話道也不假、據各大醫生診察中國人患腎病的十有七八、此病多由結婚太早生殖器受傷或手淫過度、房勞過度、以致遺精、早洩、腰痠、健忘、百病生焉、此病非他症可比、一經感受、痛苦終身、甚致陽痿絕嗣、一生斷絕兒女甚可悲也、先天即然不足一生子豈能強壯、弱種亡國莫此爲甚

瑞有氏大醫生有鑒於此、發明一種藥品名爲黑色補丸主治男女貧血、五勞七傷、先天不足、後天虧損、滑精早洩、結婚太早、手淫過度、陽痿絕嗣、腰膝痠痛、多年白濁、或婦女之白帶、及久不受孕、服黑色補丸、百發百中萬試萬靈(定價每打十元半打五元)凡經售西藥者均有出售或直函上海福州路八十二號瑞有氏藥行函購原班回件

購者認明圖式

總發行所上海英界租福州路八十二號

瑞有氏藥行

大連

天成號綢緞莊廣告

本號近到綾羅紗葛 銅鐵寢床 洋雜各貨 批發零售 定價克己

兼總經理 戒烟靈藥回春錠

本店浪速町電話六七五六番 支店小崗子平和街電話大〇五八番

The VICTORY SIX

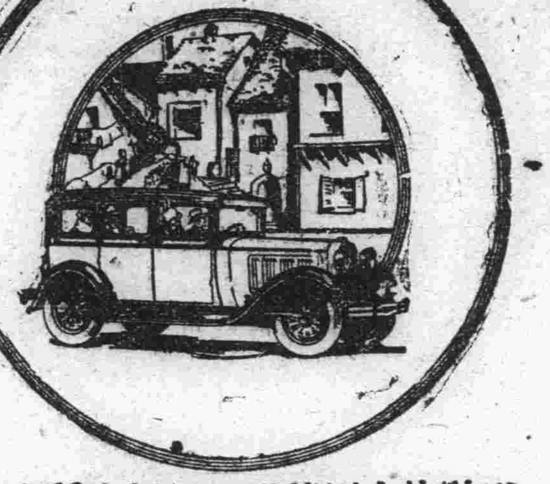

道濟凱旋號六缸汽車

道濟凱旋號六缸汽車、駕駛容易、靈便適用、加速極快、行駛迅速、車體輕便、力量偉大、種種特色、誠非價值相同之他種汽車、所能相比

道濟凱旋號六缸汽車、若行駛於崎嶇不平之路上、行駛極速、乘坐其中、最覺舒服、雖於轉角繞灣之時、亦甚平靜、極其穩安、且此種汽車、最省電水、君若乘坐道濟六缸汽車、歷三十分鐘之久、便知其成色優美、精良超羣

奉天大西邊門外 公懋洋行 電話中一五三二

大連東公園町 和記洋行

DODGE BROTHERS COMMERCIAL CARS

時序循廻 炎熱比屆 惠我雅士 宜有所需 鄙號新由浙杭名廠 選置紗羅絹葛 電製印花 刺紋織繡 時髦縹麗 奇異超群 應時中西 旱傘草帽 消夏用具 無一不備 開 價從廉劃一 各界惠顧無任歡迎也

大連德泰號謹啓

大連奧町五五番 電話(長)五二八二 七四四五番

瀛西大藥房

奉天安東縣興隆街

專家製造並無二號

平熱散 一粒丹

東三省官銀號廣告

本號資本總額奉大洋貳千萬圓東省重要地點及京津申魯各地均設有分號及通滙機關專辦滙兌押滙抵押放欵貼現放欵保證放欵以及收受定期活期各種存欵并設有倉庫以備堆存押欵貨物利息滙水無不允辦事手續異常敏捷凡蒙惠顧無任歡迎

茲將總分號營業要目列載於後

●甲匯兌 本大洋匯兌券免費通匯地點 奉天、東豐、通遼、通化、興京、綏中、柳河、寬甸、洮南、彭武、新立屯、新民、法庫、興城、蓋平、遼源、公主嶺、山城鎮、開原驛、范家屯、北鎮、盤山、西安、海龍、本溪、台安、鳳城、錦西、西豐、海城、臨江、輝南、岫岩、遼陽、黑山、錦縣、義縣、莊河、八面城、安東、鐵嶺、營口、四平街、鄭家店、桓仁、昌圖、遼中、復縣、撫順、吉林、長春、延吉、哈爾濱道裡、哈爾濱道外、寧安、下九台、黑龍江、安達站、綏化、開通、雙山、一面坡、呼蘭、開原城裡、雙城、昌黎縣、留守營、上列地點如係票匯概免收費至於電匯手續不同匯水電費臨時商定 免費匯欵兼收公濟平市錢號銅元票如交他行發行之匯兌券每百元加收匯永一元 本哈爾濱現大洋券免費通匯地點 奉天、吉林、長春、哈爾濱道裡、延吉、哈爾濱道外、寧安、黑龍江、黑河、下九台、雙城、海拉爾、安達站、綏化、呼蘭

本哈爾濱現大洋券並得在上列各處匯兌京津申銀洋欵項其匯水行市臨時商定

●乙押匯 辦理押匯各地點 奉天、營口、開原驛、錦縣、安東、鐵嶺、四平街、海城、遼陽、新民、遼源、通遼、公主嶺、范家屯、大連、吉林、下九台、長春、哈爾濱道裡、哈爾濱道外、黑河、天津、上海、八面城

●丙各種放欵 總分各號均可酌商作放欵

●丁各種存欵 收受定存活存各地點 奉天、營口、開原驛、公主嶺、四平街、鐵嶺、新民、海城、遼源、遼陽、通遼、錦縣、安東、范家屯、吉林、長春、延吉、哈爾濱道裡、哈爾濱道外、黑河、黑龍江、海拉爾、安達站、綏化

●戊倉庫 設有倉庫各地點 奉天、營口、公主嶺、海城、長春、哈爾濱

▲彼常康健兮，樂在其中。

▲笑聲四溢兮，比煦煦之春風。

▲飽嚼縱談兮，倍歡悅而娛樂。

如此愉快之人物。用何術而致此。蓋其早晚常服第威德補腎丸。故能腎強，血清。腦健，體強。食慾盛而睡眠酣。宜乎樂在其中矣。

●君試早晚各服一丸

第威德補腎丸

●保能如此康健愉快

主治

猝倒昏迷 頭痛目眩 酒醉船暈 瘴痞呑酸 精神鬱結 食積不消 虛弱貧血 時行疾疫

仁丹價目

小包五分 中包一角 加大包五角 帶鏡盒包七角

各處藥房洋廣貨舖都有經售請就近購取

●仁丹涼透勝荷風

炎威烈日人皆苦熱之時或雪藕調冰或荷池避暑更宜於清涼解暑之中並求盛暑衛生之品誠莫如仁丹之妙者仁丹能消暑解渴嚥之胸內如荷風吹送涼氣透入加以現際時疫流行此丹又能驅疫去疾功効至顯居家行旅必攜之至寶

各界人士諸各備一包爲要

格言 多門之室生風多口之人生禍 (呂坤)

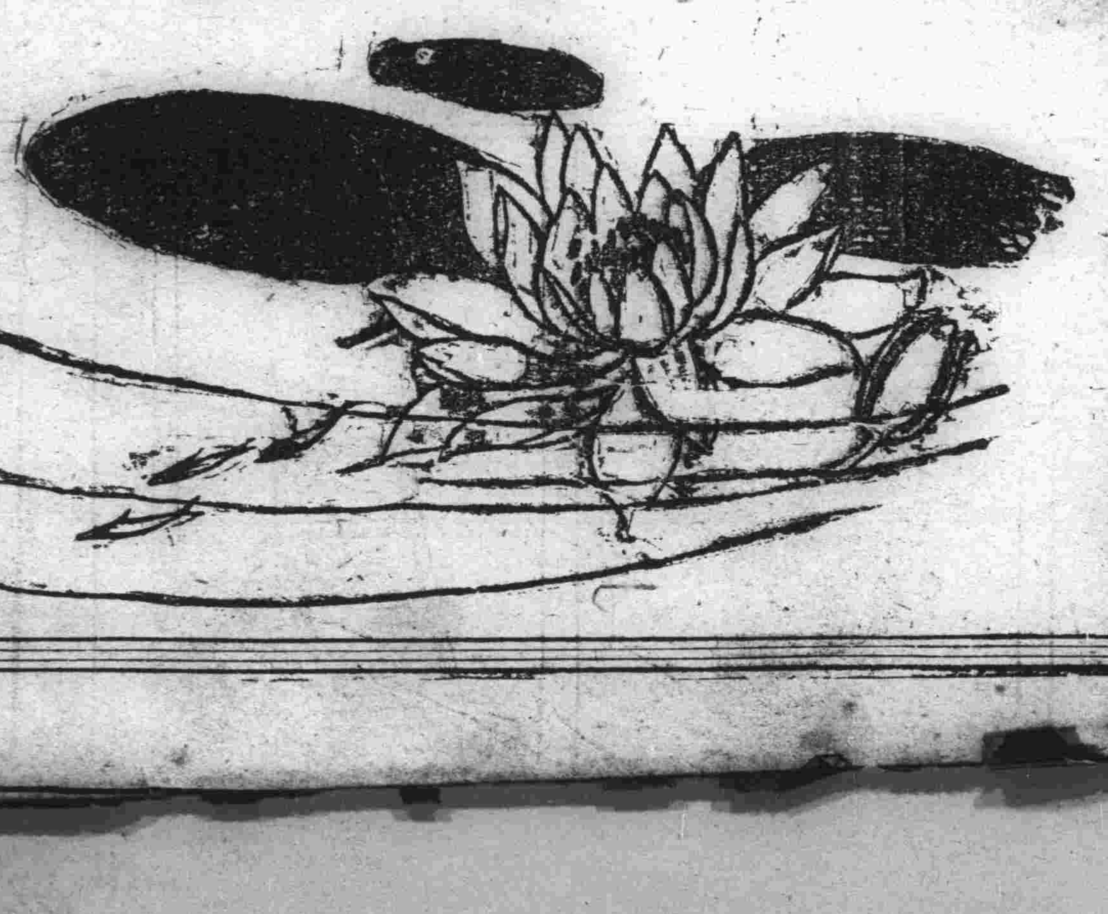

大連

藉詞搪塞不准迎娶 控人又將被控
未婚夫搶親案之另訊

關於泰山街一六三番地朱永祺，在沙河口警察署控告其次女之未婚夫李洪敬（年二十四歲）之搶親一案，其中大有出入，茲據詳細調査之結果，其大體情形，披露於左，聞李洪敬因其未婚妻，在朱處，恐有意外之事故，將於日內，控朱於沙河口警察署

原朱永祺山東威海人，有女二人，長女許得同鄉戚某爲妻，過門後未半月，以回酒爲名，竟爲朱妻于氏秘密拐之潛逃來連，俾另嫁其女於他處，而得厚利，其次女即許於李洪敬爲妻，亦因幼時許配者，故亦欲賴婚，而希圖另與他人，李洪敬以有此等關係，乃同其兄李洪恭，特於五月初八日來連，寄居於寺兒溝後，李洪恭即赴劉家屯福屋街八十三番地，向朱永祺交涉訂日迎娶，朱則以後我們合議合議，再回信答，及後三天，再至朱處時則已遷之他去，訊之四隣，均不知之，乃費數日之工夫始知朱已遷至太山街一六三番地，故李洪恭又去交涉迎娶，此次朱即承認，但返回故里，無有資斧，李允完全負擔，朱方則以不好看，絕對否認，不然在大連迎娶如何，朱以爲可行，但須與備，而並須在劉家屯朱之附近迎娶，娶後亦不得遷移他處，如斯刁難，其懷有何等心事，明眼人當即知其詭計也，其後又由李洪恭表兄范貫珍珠與姚三者，共赴朱處在露天市場西之納涼所遇，談判之中，不意致朱之長女花子（既與消費組合劉某夥度）恐其父詞窮，即以其夜叉之潑婦手段，出口即罵，叢貫珠以爲親戚，況爲親事而來，決無罵人之必要，而花子更大罵特罵，致被與叢貫珠同往之某，當場即給以巨靈之掌，花子因受此苦，即赴消費組合約其姘夫劉某，共議赴沙河口警察署司法係控告，其原因如斯，至於朱永祺控告之事，全爲虛造，均無其事實，不日李洪恭即當提出辯詞于沙河口警察署云

更聞朱永祺對李洪恭有俟至本年十月，其長子朱春茂由旅順大獄出獄後，再行使其次女出嫁，若朱之子春茂，因爲常習竊偸入獄者已三四次矣，其云俟其子出獄一語或于出獄之後，即携全家他去，亦未可知，茲據朱之四隣人等皆云，朱之次女蓮子即李洪敬之未婚妻，品行甚好，甚卑視其父母及其兄之行爲，甚願李洪敬早日迎娶，與那惡家庭脫離，如斯以觀不良家長之萬惡，眞可畏也，李沙河口警察署，當局賢明諸警官，對於此案，宜詳加

傅氏啓行在即 婉辭送別會 僅留影紀念

大連中華青年會委員傅立魚氏，訂於本月十六日離連回籍，曾誌前報，聞該會幹部諸要人，暨本埠士紳等，爲地方盡力多年，一旦離去，不勝惜別，爰擬於十三日下午五時在泰華樓開一極盛大之送別會，以壯行色，但該氏以個人之行止，未便叨擾，遂向各界婉辭，故諸要人僅與傅氏在該會學校部，合攝一影，以資紀念云

日人白吃瓜 要錢反動打 負傷訴告警署

大連市內永安街六十六番地營野菜行商之林福德者年三十七歲，於十四日午前十一時許，挽菜車在永安街一帶呼喚買主之中，忽由東方來日本惡少三人，且行且語，比及車前，則曰有甜瓜否，林答有，請擇食之，於是各選二三，就地而食，樵及食完，張穿眼時，該三日人，強不說理，欲行他遁，林見此光景，大爲憤怒，若行商有票，按季納稅，無論何人吃瓜，亦須付錢，因是強索不已，於是乎覺觸三日人之怒，一齊動手，將林弄倒，打得落花流水，而尤不足泄其憤，臨去之時，又將小車推翻，搜刮吐氣，洋洋而去，移將林始甦醒，見日人已杳，而車已翻，展轉不能亦負重傷，幸經他人扶起即送往病院，施以應急手術，方克自由行動，然觀其傷勢雖不關急要，然亦須一星期之治療也，而林因眞貨無甚遭打，頗不甘心，故已於十五日竟向沙河口署司法係，提出告訴，仰爲尋找犯人嚴重懲辦，以儆效尤，該署據呈之後，大爲憤慨，蓋在光天化日之下，竟敢公然行此違法事宜，實目無法律之極故立派中日刑事，偵訪犯人之行跡云

酒後忽起鬪毆
負傷者送院療治 加害者飽嘗鐵窗風味

市內榮町一番七十八號室內居住之苦力張仝薄年二十五歲，於十三日午後三時許，在北崗子屠殺場附近磐舖工程地，同榮町一番地八十二號苦力盛昭明年三十六歲外四五人，在該地席地而坐，大吃而飲，卒至大醉，八時許，就途歸宅，惟途至榮町勢舖工程地時，則相互漫罵，盛某大怒，不問是非，將張不漢踢御，而張無辜遭踢，頗不甘心，遂先奔回，手持鐵棒，復行退出，比及榮町一番地七十九番門前時，覺與盛照明相遇，不容分說，一棒立將盛放倒，頭破血出昏倒在地，而與盛同行之者看事不好，即走報當地派出所，該所據報之後，遂往現場，一方飭人將被害者送往病院，一方面探訪行兇者爲誰結果終至判明爲張某所爲，於是即將張某捉住，縛往派出所，問明上記之情形後，即於十五日朝解送小崗子署要求嚴重懲辦，而儆將來，經該署稽爲審問，果屬事實因之即押於留置場，使其飽嘗鐵窗風味云

中青夜學 舉行始業式 又聘定新教員

中華青年會夜學部，在本日開學，已誌昨報，茲探悉其開學典禮會序如左

一、學生入席
二、來賓及職教員入席
三、唱國歌
四、全體向國旗行最敬禮
五、學生向師長及來賓行相見禮
六、同學行相見禮
七、始業式辭
八、來賓勉詞
九、師長訓詞
十、唱會歌
十一、禮畢

夜間補習學校日語班設立以來，賴中日賢士之協力扶助，成績大有可觀，將來發展可卜，該會不勝感謝不意前教員山本及劉先生，均以事先後辭職，該會挽留不得，聞刻下業經聘就大連取引所內日人井關洋先生及呂光會社劉萬富先生，按井君係在中青華語卒業班卒，華語異常暢習，現正在該會英文班學英語，人極精明強幹，頗同情該會事業，劉君精通日語，熱心公益，此後該日語班前途之發展，將來不可限量也

代客買車票 詐取十四金 事機不密被捕

市內千代田町六番地飲食店主任占奎處，於十三日去求宿者，有山東難民陳逮宮外四名，拘留一審，定於十四日午前十一時五十分，乘車北上赴哈，惟任見彼等可欺，遂代買僞贋行之車票五張，要金四十四元，從中覓取金票十四元，不料事機不密，爲當地派出所偵知，遂將犯人逮捕剋下尚在審問之中云

父子散步中 被撞負重傷

市內臥龍台一百四十三番地李福海，年四十四歲，於十四日午後五時二十分，携乃子李富台，在由大連老虎灘行之大馬路上，閑散納涼之中，有日人廣田宇與記，年三十三歲，及花田武雄二人，操換浪速自動車公司大字三七八號車，由老虎灘向大連疾行，及至該地，又適前面有馬車一輛，因躲避未及，致將該父子兩倒，即送至慈惠病院收容治療云

因道不好走 由隣室穿過 致被毆傷起訴

市內福屋街二百八十三番地苗有順之妻苗呂氏年二十一歲，於月之十五日以福屋街二百七十七番地之趙緒堯之妻某氏年三十歲爲對手方，向沙河口署正式提出害傷告訴狀，該署據狀之後，遂下傳單，命加害者趕急到署，以便審問，而定是非，究其事因，原告於十一日午前八時許，因天雨滿街泥濘，行走維艱，猶兼急於朝食，故擬由被告堂屋地穿過，不料當被趙妻瞥見，對呂氏曰，有道不走道，因何竟擅闖至屋內，是何居心，趕快退出，免去麻煩，而原告聆言之餘，頗不耐煩，答曰咱都是隣居又係一房主，今由此通過，有何訪，尤其是天降大雨行走不便，因此擬由此越途回歸，以便朝餐，何謂擅闖乎內哉，此語彼辯，兩不相讓，趙妻一時情急，當舉起燒火棍，猛向呂氏連擊數下，呂氏被毆昏倒在地，哀聲求饒，此時鄰人聞聲趕至，始行制止，否則呂氏，或作棍下之冤鬼，亦未可知，惟趙妻因氣未出，引以爲憾，故於是夜詳告其子該子等聞言之後，又各持木棒，前往示威，幸有人出爲調停，始未釀成慘戰，亦云幸哉，但查呂氏之毆傷，須一星期之治療云

航空會社暫停 日滿鮮飛行

日本航空株式會社，每年當初秋至嚴寒之時，舉行日本朝鮮滿洲間之試驗郵便飛行，本年亦，由遞信省受有二萬四千元之補助費，仍繼續舉行之，然關東廳遞信局，尚未得有何等之通信，茲據大連遞信局櫻井局長之所談云，關於郵便飛行，本年仍由日本航空株式會社試驗施行之，但本局尚未接得有何等之通知，或因該會社注全力於太平洋橫斷之飛行，因此關係，或不能有餘力於日滿郵便飛行連絡，然而有過去二個年之成績，該會社及日本政府，鑒於成績昭著，於明年當成立航空輸送會社，故現在亦無再一獨立試行之必要，俟明年一千萬元之航空會社成立，再受政府之補助，即當實施東京大連間之旅客定期飛行，倘此飛行輪實現後，則中日間之交通，更當便利矣

改善衛生施設
因經費關係尚須研究 大津衛生主任談

大連警察署大津衛生主任，鑒於時下要須必行急加改善之諸般衛生施設，誌其談話如左

警察與民政署，市役所、滿鐵等，宜有相當之聯絡，一對於衛生取締其他等，取用期獲萬全之方針，然將來必須改善之衛生施設，第一如下水道之改善，及糞尿與西崗町之壓芥處分所之改善等，但亦有經費等關係，其根本問題，即如現在蒼蠅尙未驅除，其他之一般公衆衛生，亦未收得有如何之効果，至對於糞尿處分法，現在雖尙看稍有成績，然最終仍宜將下水道大加改革，由小便所

送別塚本氏 開盛大宴會

前大連汽船會社長塚本貞次郎氏，辭職歸國，於十三日午後六時，在大和旅館屋上爲氏開催送別宴會，出席者有田中民政署長，杉野大連市長，小數賀助役，佐藤商議會頭，田中五品理事，橫田滿電專務，田村滿鐵興業部長等，約百三十餘名，由佐藤會頭致送別詞，塚本氏致謝詞，至八時半鐘始散會云

每覺羣牛在前 是否遭冥譴 茲姑妄誌之

有高子垣者，不知何許人，近來酒樓飯店，燈紅酒綠間每有人談渠最近患不眠症，且在將眠未眠之際，精神恍惚，每覺群牛在前，瞪目狂哞，狀似欲吞高擒高者，而眼花撩亂，惟覺頭昏腦脹，胸間梗悶，說者謂高曾居宰田牛無數，以致遭此冥譴，然歟否歟姑妄言之姑妄聽之可也

沙河口警察署 已決定新築 明年春動工

沙河口警署宿舍新建築等計畫，早揭前報，關東廳警務局之發表云，來年度此項預算，無論編成與否，亦必着手興工，及月之十七日開催關東廳預算會議時，決定加以附議，即此項新築費，萬一削除時，亦必由他等項預算，斬撥相當款項，在預定地之沙河口滿鐵木道社宅舊址興築，長山署長談，關東廳警務局之方針，決定由明年春季開始興工，至建築費定於預算會議時，關東廳必有相當之規定，假使削除此項款項時，亦必由他等預算中暫借，工費約需十萬圓之譜，若支出現品使用時，尚不致有若此巨額，故刻下土木課正在設法若干中云

馬車顚覆 跌傷三乘客 車夫拘署審問

有馬車夫孫勤德者年二十二歲，於十五日午前八時十四分，御沙字六八五號車，拉乘客三名，途經大連機械製作所構內，該換馬一時眼差驚惶不置，遂即飛奔卒至顚覆，以是三名乘客，悉跌車下，各負創傷，沙河口署據報之下，遂携同官醫趕往肇禍地點，一方將被害者送往病院，一方將車夫扭至署，從事審問的確之原委中，惟聞負傷者大人一，小孩二名云

劉氏三週年紀念 公議會討論辦法

大連華商公議會，爲討論故前劉會長之三週年紀念事，特定於月之十五日午後三時在該會樓上，開催全體董事會議，以便進行云

基青夜校近訊 本星期六開學

中華基督敎青年會，英日文夜校之招生消息，已誌前報，茲聞本學期教員仍係李宗漢李實市井關莊等義務教員外又增聘此鈞及該校主任石寫印擔任教授，俱係熱誠服務實不可多得之人才，又鑒於英文打字最爲急需，特聘老義務教員劉松山氏，擔任教導打字一科，諒爲一般青年所歡迎，又聞該校原定招生六十名，刻間已逹四十餘名務希有志研究外國語學諸君速往報名，勿失良機，定於本星期六晚七時半，正式開學，又聞該校發給電車通學減價券，以便遠道就學之便利云

介紹欄

△條慶洋行唱機減價　浪速町條慶洋行特設唱機減價并與贈品該號抱有薄利多賣主義營業之發達可想而知此種做品首推連濟第一

無線電放送日錄

八月十五日 星期三日

○自午前十一時 行市（特產、錢鈔、股票）

○自午後〇時三十分 行市（特產、錢鈔、各地行市）新聞

○自午后三時三十分 行市（錢鈔、股票、各地行市）新聞

自午後七時三十分 一、新聞 二、趣味講話 工學士 吉城肇爵 三、童話 石島望峰 四、筑前琵琶（湖水渡）法花山谷口 孤香 五、薩摩琵琶（彰義隊）吉村 岳城 六、榮單子 七、天氣預報

大連天氣豫報 八月十五日（星期三）（晴）東南風時陰

緊要聲明

啓者敝店外交員王林康因越商規已於陽歷八月拾日實行免職，此後外有洋服呢絨各賬概歸本店收領但必須有經手人之印方能有效至於王林康自免職日起在外若有收取欠款以暨私人揭借等情敝店概不負責恐未週知特此聲明

民國拾七年八月拾日

大連市吉野町二丁目二十番地 德記洋服店主人謹白

遺失提單作廢

大連義增合代理聲明仙鶴紙貳件提單遺失以後無論落在何處概作廢紙特此登報聲明

青島河南路 華興電料行啓

聲明父子脫離關係

敬啓者敝人家門不幸生下逆子名叫董欽終日花天酒地不務正道百法解勸聽自來連習商以來未及半年連住三家今春由同利號逃走之後晝夜不歸不知流落何處故特登報聲明遠近親友倘有不知其行爲受其愚騙有借取賒欠錢項等事敝人概不負責恐未週知此登報聲明

董雲峯啓事

建築地出售

茲有建築地兩段坐落大連星个浦黑石礁屯一段爲二千五百三十七坪一段爲七百六十八坪意欲出售有願購者請函知奉天大西邊門外亞細亞煤油公司經理處書明住址即可通信商量驗地論價特此地主啓

楊燧人啓事

敝人前在連時因愛病院深蒙各界友人維持實不勝感激之至但此次爲研究滿洲呼吸器病起見故敝人離連來哈設立中華醫院尚具雛形頗忙碌至未登門辭別今誌報端望乞原宥知是敝宅仍在連大黑町居住必常返連容當面謝恐未周有特此聲明

通信處 哈爾濱道裡中國四道街電話四三三〇 大連大黑町八十五番地電話四〇六四

度量衡器測量器製作修理販賣

此次新修工場已告落成製造能力既大故價値廉減在滿洲可稱首屈一指並承辦各國度量衡器之刻碼

大連市惠比須町五十八番地 電話六九四一番 水上洋行

中醫 李魁武

寓西崗大龍街同興藥房 呼出電話三八四八番

水獺之肝 返老還童 肺病肋膜 靈藥

說明書索閱即贈 大連市榮町十六番地 分發所 佐佐木洋行

吉房出售

地點在市內光風台一百八十八番地

地皮共一百五十餘坪房舍五十餘坪屋內設備書齋寢室客廳便所浴室電話電燈自來水廚房下房倉庫及西洋傢具一概俱全並附有花木葱蘢之花園一處風景絕佳眺望適宜有意購買者請至本報向金念曾接洽可也

鳴謝英商北英商務百立泰兩保險公司賠欵可感

啓者敝號於二月廿三號早二點鐘失愼房貨只一部份被焚敝號經理王子紹受有刀傷送往醫院治愈剛經理金慶五及櫃夥慕洋泉曾當時斃命查火眞像敝號不得而知敝號本難商經此巨創何勝驚愕幸事前在該公司保有房貨險大洋武萬九千元事後經該公司調查情形確實失損大洋壹萬四千餘元已照數賠償而毫無留難之處由此觀之足見該公司資本雄厚信用卓著今特登諸報端並介紹各界諸君欲投保火險者請往試之可知言之不謬也謹此登報鳴謝

哈爾濱頭道街義和永啓

敬啓者本報社爲便利連市各界閱報者起見特委下列五處爲本報代派處閱者請就近訂購爲盼

寺兒溝 興順盛 電話七六八九
奧町 義順記 電話七五九六
近江町 和興益 電話七三八七
小崗子町 永來興 電車站
初音町 西洪順 電話七六三九

滿洲報大連總派報處 小崗子大龍街四十五番地 電話四〇四二

招募

晝學部二個月 夜學部三個月 隨時入學 歡迎無經驗者 章程送呈要郵票二分

大連市越後町一九 電話六〇一六番 中和自動車講習所

胡國傑啓事一

今爲敝店精華眼鏡公司十週紀念減價期中多蒙諸君光顧惠顧深爲感謝回思敝店在大連奧町開張以來出品精良受各界之歡迎迄今十載以前向無減價等情此普天所洞悉者也此次爲世界潮流所驅使非新思想之改革實難造就諸公之幸福也敝店爲文化先導之事業負諸公視力復活之責任故不惜工本以新思想而提倡眼鏡三名主義就是謀諸君力有望目疾無憂而設者也

三名主義之表意

一、眼鏡製造專門出品精良物品高級（劣貨不用）這是根本主義
一、眼鏡諸君配妥無論「遠光」「近光」「散光」保爲合度放大光明（目疾幸福）這是信用主義
一、眼鏡世界最有價値最負衆望之克羅克鏡片改革每付三元片力克鏡片每對二元國產眞正水晶改革每對四元（價目公開）這是薄利主義

請諸君注意視力不健須快用眼鏡補助欲愛護目光者祈駕臨大連奧町四十四番地 精華眼鏡公司一試

母女失踪聲明尋找

茲據山東即墨縣上普東庄距城十五里父孫加美母聶氏三民國七年間在家度日艱難隨母聶氏小妹招婿彼時小妹於歲敝人十二歲母女三人討飯至青島被奸人誘至大連賣望糊口有方不料伊等竟暗懷不良將母女三人折賣不知將敝人家慈與小妹一同賣與何處今敝人留居哈爾濱思母之心朝夕不安但不知流落何處未悉何日得見生母與小妹之面望翼仁人君子如有知其下落者來信告明酬洋卅元或將本人送來哈爾濱除去川費外酬謝大洋一百元決不食言回信處哈爾濱道外新安里福順興交孫淑賢便妥

敝人帶嫂謹啓

聲明家畜市場成立

啓者金州管內玉皇頂江家屯會東金線島屯家畜市場成立每年一回開催乃於陰歷七月初八日至十二日止五日間期限地址在金線島屯（彌勒屯）老爺廟前地積寬大買賣捷利所用之介紹人皆爲本會特選手續純熟主持公道望諸牲畜買賣者速臨一試幸勿失此良機特此聲明

玉皇頂江家屯會謹啓

大連 中華第六次水上運動大會

日期 中華民國十七年八月廿六日
地點 譚家屯大連運動場水泳部
報名處 大連浪速町中華青年會
報名截止 八月二十日
主催 大連中華青年會
後援 泰東報社 關東報社 滿洲報社

三德老牌 獨家經售 生殖靈 聲謝 眞正夏令補品大王

逕啓者、余於去歲秋季、突患腰痛體痛頭暈、及食物不消、諸恙日形沉重、大有生命之虞、屢請醫生診治、服藥毫無效果、推源其故、保因年來勞心過度、與幼時先天不足所致也、今春蒙友人李松山君介紹、向本埠美商三德洋行、購得生殖靈、前後共十二盒『即一打』服後、竟將前所沾諸恙、消滅於無形之中、以後自入夏以來、精神暢滿、飯量大增、皮膚紅潤、作事忘疲、生殖靈確能返老還童、其功效非與普通藥品可同日而語也、余生平對於諸般藥品、不勝感謝、故特登報聲謝、世之如有病魔纏繞者、速購而服之、藉此通告、十七年六月

託住 大連市沙河口元町一百三十五番地 王景沐啓

先施公司

製造廠香港 設廣州

馳名化粧香品

醒腦花露水 開胃果子露 爽身蘭花粉 嫩肌雪花香

今又運到 艷容香水 美顏香粉 固齒牙膏 生髮香油 確能香一禮拜

上等 百花香水 倚羅香水

採購諸君盍興乎來 批發格外克己此佈

營口 先施化粧品分行啓

孟天成博愛醫院

診察科目 花柳科、內科、外科、小兒科、婦人科、耳鼻咽喉科、特設藥浴、水治電氣治療、梅毒有無診斷檢血、檢痰、檢便、檢尿、應用治療並戒除多年鴉片嗎啡癮最新之靈藥、又備德法國製六〇六藥針其他花柳病等

最新式強力處克斯光診斷及治療部增設病室完備，日夜親自診治，入院隨意

院長 官立醫專 醫學士 孟天成
日本女子醫學士 日沖飛那
女子醫學士 田島溪滋優 同啓

大連市小崗子宏濟街十二番地 電話長五四六七番 六八〇九番

上海長泰仁杭莊啓事

茲者小莊始創以來迄今已歷數十載所督造之四六串綢二四九串杭紡綢春紗熟羅花素緞紗綃綾綺縐以及新出品碧雲緞等貨身之精美顏色之鮮艷行銷環球遐邇咸知前爲杜絕假冒酬答顧客起見每疋特贈小紡絲巾一方戊辰二月添印本主人肖像仿單一頁戊辰五月又加贈驗眞券一頁以別眞僞倘蒙賜顧務望特別注意是荷

總發行所 上海北山東路松柏里內 電話中央一二八九號

經濟

大連組合銀行七月存放欵額

存欵金銀減放欵金銀增

查大連組合銀行七月末存放欵結賬情形如次(單位圓)

金存欵八五、三七一、三九九 銀存欵二〇、三〇八、九三一 金放欵二二、六六四、三一一九 銀放欵三、三〇四、二〇二

存欵方面與上月末比較、金減一千五百十萬三千六百二十六圓、銀減五百七萬八千九十五圓、若比較上年同期、金增加八萬九千六萬九十圓、銀增加九十萬四千八百四十六圓、比上年同期則是增加、比上月則反呈減少、是一注目之現象、放欵方面金銀需要俱減、與上月末比較金減少七十一萬九千七百二十四圓、銀減少一百四十六萬一千五百四十六圓、又比去年同期金減二十二萬五千七百三十圓、銀減一百三十六萬七千四百十圓、俱形激減、玆將各行金銀存放欵額照錄於左

(單位圓)

銀行別存欵及放欵

金

銀行別	存欵	放欵
鮮銀	二七、一五一、九四八	五〇、七〇五、七五五
正金	一〇、四三一、四八〇	八、七八六、八二七
正隆	三三、〇四五、二七八	四〇、二二八、〇〇
滿洲	一三、二五七、三〇五	一六、四四四、五六五
商業	一、一三四、七四四	三、八二八、二六四
匯豐	四六六、五五三	五七、一四三
花旗	六三三、一九一	五〇五、四七六
交通	一八三、二一五	一三、三六〇
金城	八八、七七五	一三、九二七
計	八五、三七一、三九九	一三二、五六四、三三九
上月	一〇〇、四七四、〇二五	一三三、二八四、〇四三
上年同期	七七、三三一、七〇九	一三二、七九〇、〇四九

銀

銀行別	存欵	放欵
鮮銀	六九二、六一九	一三一、九九〇
正金	三、〇七一、七六四	六七四、六四八
正隆	一、二五六、九八一	八〇六、五六五
滿洲	七〇二、〇七四	一三一、八七七
中國	二、三三七、〇〇〇	三四六、〇〇〇
匯豐	二七、〇四〇	四、九八三
花旗	五七〇、三八六	三四九、五一〇
交通	七七一、五四一	一八二、一九六
金城	一、八七八、五三六	五九六、一三五
計	一〇、三〇八、九三一	三、三〇四、二〇二
上月	二五、三八七、〇二六	四、七六五、七四八
上年同期	一九、四〇四、〇八五	四、六七一、六一三

錢糧商情

特產市場、昨日軟疲、過去之大豆、忽因產地方面、日商盛行採買、期貨行市、突然昂騰、現物仍在保守商狀、豆餅人氣、稍形軟調、豆油近期提二角有奇、高粱保守、無進無退、山東方面商帮亦無消息、故場面極爲閑散

△西品市場 麻袋在產地方面、稍示保守、因滙兌、四分之一、轉入好調、據千田屯、謂期貨四十八仙布四分之三、市況閑散、結局交易無幾、在當市亦頗閑散、查鈔會時之行情、現物八月限、但爲四角三分二釐、九月限、四角三分五厘、十月限、四角三分八厘、十一月限、十二月限、但爲四角三分之譜

△錢鈔前場 今晨海外材料爲倫敦銀塊二十七便士四分之一、期貨二十七便士十六分之十三、落十六分之一、約五十九仙令、孟買銀塊、六十一羅布十六分之十三、跌十六分之一、滙價七十兩一七五、滙申七十一兩八五四、中美六十五、美金十六分之五、跌四分之一、日美四十五美金整跌十六分之一、美日四十五美金十六分之一、上海標金三百卅八八四至三百三十 當市銀價頗呈堅强

錢鈔市場 鈔票授受額

大連錢鈔市場八月十三日鈔近期鈔票授受額、共有一百四萬圓與上回授受額之一萬九千圓比較、可見大呈增加、唯標準價格之百三圓四角三分、比較上回落一角七分、玆將該內容各號照錄於左

▲受方(單位千票) 泰記六〇、雙盛泰八〇、山田五〇、源成棧二〇、裕發合三〇、聚新昌三〇、義成信一五〇、義升福二〇、協源昶三〇、裕記二〇、同順盛四〇、裕昌源一〇、德泰二二〇、東順盛一〇、山本二五〇、廣盛泰二〇

▲授方 東永茂四〇、儲蓄一一〇、和盛泰九〇、泰信二〇、雙聚福一〇〇、福順一〇、福和盛一〇〇、廣永茂一〇、裕豐一〇、聚誠和一〇、三菱四一〇、裕昌祥三〇、公濟棧二〇、東裕一〇、福聚昌三〇、永昌福一〇、恒聚棧三〇

會屯金融組合放欵六百餘起

金額十萬四千六百餘元

查七日份大連會屯金融組合放欵額共有四十七起、全額六千二百三十圓、從前回收者五十起、全額七千八百二十圓、比較上月放欵減少、回收增加、此皆因夏季農戶閑逸故也、但自本年四月以來之累計、放欵共有六百六十五起、金額十萬四千六百六十五圓、利息收入共有三千七百九十圓、存欵共有六百七十三起、金額一千九百七十圓也

最近一年間州內置籍船新造者十四隻

自民國十六年八月至十七年七月、關東州置籍船隻中、其屬新造者十四隻、噸數共有五千九百十九噸、玆將此等船隻噸數分爲造船地別照錄於左

地別	隻數	噸數
關東州	七	一、七三四
日本	六	四、一四八
朝鮮	一	三七

至八月十一日鮮銀券發行額

查八月十一日現在朝鮮銀行券發行額、共有八千八百二十七萬一千三百九十五圓、其內容如下(單位圓)

正貨準備	三六、二八三、三三六
保證準備	四九、九八八、一五六

撫順站運到大豆之增多

查自去年十月以後、截至本年七月末日、抵到撫順站之大豆、共有二千六百二十車、以噸換算之、則爲八萬六千四百六十噸、爲從來所希見之好成績、關係因奉海路開通之影響、玆將出貨地及其數目照錄如下(單位車)

海龍縣	之九五	與原	七五八
撫順地方	四〇三	山城子	九五八
章黨	三二	學盤	一七
特古	三	清原	二二
通化	一	前命子	一
英蘭門	五	西安	八
二道房子	二	東豐	一三

俄爲改良鐵路計畫募外債

蘇維埃勞農政府此次爲謀該國之鐵路改良起見計劃勸募一千五百萬元之外債、現正與伯林倫敦及紐約各關係方面交涉中(十四日伯林專電)

東鐵西部線方面農產成績甚佳

今後不降雨即得慶豐年

東省鐵路西部綫方面、小麥之水害比較爲少、故比他處收穫頗爲順調、蘭西方面大部分割刈已告完畢、品質平素與平年成績無甚差異、青岡方面比平年作稍劣、此方面一帶如肇東山城方面、亦已完刈十分之二、由全般觀之、雨害固爲輕微、但此後若再繼續降雨、則收穫或將減爲九成之譜、若天氣恢復、則有十足之收成、總之東鐵西部綫附近全般可視爲平年作、小麥收穫每一天地平均六石之譜、其餘農作物尚未查明、而昨今之降雨、於秋季收穫物殆無影響、如現狀推去、大豆平均每一天地可收四石有奇、高粱則六石至六石半、包米七石、其他大麥燕麥概比常年成績良好、據農戶云、大豆包米粟高粱、等農作物現在未受天氣上之任何惡影響、今後若至陰歷七月半、天氣仍續快晴、則能獲非常豐作、其成績順序、在滿洲西方一帶、首爲蘭西、次肇東、肇州青岡又次之、其餘拜泉、三道蘭子方面、亦屬良好、唯青岡方面之被害較大云

穆稜八月現洋法價與平金價

穆稜稅捐徵收分局訓令第五十四號、案奉吉林捲煙吸戶捐局巧電內開、規定八月份捲煙吸戶捐局稅洋法價每元拆收哈幣一元三角七分、等因奉此、除分行並佈告外、仰該分局遵照辦理云

又穆稜稅捐徵收局訓令第五十四號、案奉吉林財政廳沿屯煙酒事務局訓令規定、八月份吉大洋法價每元折收吉錢一百四十一吊、哈洋法價錢一百四十六吊三百文、等因奉此、除分行並佈告外、合函令仰該分局遵照辦理云

急應制定保護工業所有權(一)

(中根齊)

工業所有權概論● 所謂工業所有權者、商工業實際上最重要之諸種權利之總稱也、其範圍甚廣、萬國同盟條約議定書第一號云 工業所有權者、宜以最廣義解釋之、如屬於農產業、(葡萄酒穀物畜類其他)及採取產業(鑛物鑛泉其他)等一切生產物均在其內

關於此等權利之保護、其法規之制定、雖各國稍有不同、而大約分爲特許法、實用新案法、意匠法商標法四種

特許權●(發明權) 發明者依社會之通念、利用於產業上之技術的考案之本體也、而其技術之程度須超於現在

●實用新案權● 新案者、係於物品之構造、或其組合而備有實用創新之模型之工業的考案也、現今爲本權制定法規者、只有日德兩國、英之所謂意匠者、保實用新案及意匠之總稱、至於美國則運用特許法方範圍低下、其發明之標準程度、以保送實用新案之權

●意匠權● 意匠者、關於物品之形狀模樣、或色彩之聯合也、即新規的工業意匠之考案、所謂趣味的意匠是也、彼其與實用新案相異之點、以實用爲其要素、此以裝飾爲其目的、其他則新案、與意匠全同於其意義

●商標權● 商標權者、亦工業所有權之一種、於其商工業上獨享特定利益、與特許新案意匠權相同然其所相異者如左

(一)特許新案意匠、權以基於智能的產出物爲目的、而其發明或考案成就之時、即發生特許或註冊之權、並以此權直可爲讓渡之目的、然商標權、則不過以特商標之選定使用爲其目的、而無須何等創作之性質、且法理上不認因其選定使用所生之權利、僅認因其呈請註冊所生之權利耳

(二)特許新案意匠權、均限定其權利存續期間、不妄許其延長、然商標權則無論幾次許其更新及繼展

(三)發明新案意匠權、爲其註冊之條件、非備有創作新規之性質不可、然商標之呈請、不以何等新規發明之條件爲其必要、僅要具有表彰商品之特別顯著性耳(未完)

特產行市(十四日)

▲大豆(前場)

期	開行	最高	最低	收盤
八月末	六四四〇	六四七〇	六四三〇	六四七〇
九月末	六四八〇	六五四〇	六四八〇	六五三〇
十月末	六一四〇	六一八〇	六一四〇	六一六〇
十一月末	五九〇〇	五九四〇	五九〇〇	五九三〇

所成數 二百十車

▲豆餅

期	開行	最高	最低	收盤
八月限	二〇四五	二〇五三	二〇三五	二〇四〇
九月限	二〇〇〇	二〇〇〇	二〇〇〇	二〇〇〇

所成數 五萬一千片

▲豆油

期	開行	最高	最低	收盤
八月限	一八三〇	一八三〇	一八二五	一八三〇
九月限	一八一五	一八二五	一八一五	一八二五
十月限	一七九五	一七九五	一七八五	一七八五

所成數 八千箱

▲高粱

期	開行	最高	最低	收盤
八月末	三三五〇	三三八〇	三三五〇	三三七〇
九月末	三三一〇	三三一〇	三三〇〇	三三一〇
十月末	三三一〇	三三三〇	三三一〇	三三三〇
十一月末	三三七〇	三三九〇	三三、〇	三三九〇

所成數 八十六車

包米未安

現貨前場(十四日)

	開盤	收盤
混保大豆 帶皮	六六六〇	六六八〇
別格大豆 帶皮	—	—
別格大豆 無皮	—	—
豆餅	一八一〇	一八二〇
所成數	六十車	
成交數	四千枚	
豆油	四四〇〇	四四〇〇
成交數	四箱	

錢鈔行市(十四日)

▲定期

	開	高	低	收
遠期	一〇三四〇	一〇三六〇	一〇三三〇	一〇三六五

所成數遠期二百六十四萬圓

▲前場 現貨

	銀對金	銀對洋	金對洋
九時	一〇三三〇	一二〇四〇	一一六三五
十時	一〇三三〇	一二〇四〇	一一六五〇
十一時	一〇三五〇	一二〇四〇	一一六四五
十二時	一〇三五〇	一二〇四〇	一一六三五

所成數 銀對洋 七萬九千圓 金對銀 七千圓

日十三日 開行一〇三六五 高一〇三六五 最低一〇三五七 散一〇三六五

	銀對金	銀對洋	洋對金
二時半	一〇三六〇	一二〇四〇	一一六四〇

滙兌市行(十四日)

倫敦銀塊	二七便士四分一
同期貨	二七便士四分一
紐約銀塊	五九便士〇分〇
孟買銀塊	六二羅布十六分十三
英美匯兌	四元八分三
美日匯兌	四五圓十六分一
中美匯兌	六五圓十六分五

▲倫敦匯兌行市

伯林 廿金馬克	三九〇分〇
巴黎	一二四法二六

▲上海滙兌行市

	賣	買
日本	六九兩八分五	六九兩十六分九
倫敦	二志八片十六分五	二志八片八分三
紐約	六五弗四分一	六五弗八分三

上海標金

	十四日後場	十五日前場
開盤	三三八兩六	三三八兩七
高價	三三九兩六	三三九兩一
低價	三三七兩七	三三七兩七
收盤	三三九兩一	三三八兩三

市場電報(十四日)

大阪棉絲

日期	前場開行	前場收盤
七月限	三三六八〇	三三八八〇
八月限	三三八〇〇	三三八〇〇
九月限	三三一八〇	三三六四〇
十月限	三三五三〇	三三五六〇
十一月限	三三四六〇	三三四六〇
十二月限	三三四三〇	三三四四〇
一月限	三三四〇〇	三三四四〇

橫濱生絲

八月	一三〇六〇	一三〇四〇
九月	一三八三〇	一三八〇〇
十月	一三七四〇	一三七〇〇
十一月	一三七〇〇	一三六九〇
十二月	一三七三〇	一三七〇〇

印度 麻打袋 四八羅布四分一 五三羅布十六分三

滙兌行 一二五〇分〇

北地市況(十四日前日)

▲特產 大豆

	期	開盤	收盤
開原	八月限	三六·七〇	三六·八〇
	九月限	三六·四〇	三六·九〇
	十月限	—	—
長春	八月限	—	—
	九月限	—	—
	十月限	—	—
哈爾濱	八月限	—	—
	九月限	—	—
	十月限	一·五六〇	一·五六五
公主嶺	八月限	四四·〇〇	四四·三五
	九月限	四四·一〇	四三·六〇
	十月限	—	—

▲高粱

	期	開盤	收盤
開原	八月限	—	—
	九月限	—	—
	十月限	—	—
長春	八月限	—	—
	九月限	—	—
	十月限	—	—
公主嶺	八月限	—	—
	九月限	—	—
	十月限	—	—

小麥

	期	開盤	收盤
哈爾濱	十月限	一·六八五	一·六九五

錢鈔

		開盤	收盤
奉天(奉票)	現貨	二二七〇·〇	二三〇〇·〇
	定期	—	—
開原(奉票)	現貨	二二六五·〇	二二九三·〇
	定期	—	—
同(鈔票)	現貨	三三五〇·〇	三三七五·〇
	定期	—	—
安東鎮平銀	近期	一、四八五	一、五五五
	遠期	一、四六五	一、四六七
哈爾濱(大洋)	現物	七九、四	七九·四〇
營口過爐銀	現物	三五四四·〇	—

決想不到的

人們爲什麼必得老呢？

我們身體裏、有好些廢物、漸漸堆積、有些我們很容易將他排去、有些不易完全排洩出去、廢物越積越多、結果使體內中毒、四肢和關節變硬、動彈、還使頭髮變白、或脫落、皮膚枯燥、發生皺紋、有些人飲食起居、很有節制、他的身體、有排除毒物的能力、很不容易老、有些人、不過四十歲、因憂愁煩惱、及起居的不適宜、而他的外貌、比七十歲的人、還要老些、吾人欲保不老、因青春腺係人體內分泌液、直入血管、雖分量甚微、爲青年生殖發育必不可缺之要素、非服「青春腺」藥不可、服後便漸漸將體內衰老物質排泄、效能至大、更能振起青春機能、以免廢物堆積變老

頭髮爲什麼要變白呢？

頭髮的黑色、由毛囊內所含的色素而成、頭髮純黑、是含色素多、頭髮白、是含色素少、身體健康、和色素很有關係、假使神經有什麼損壞、如生了病、或是因爲憂愁煩惱、那色素就要漸漸停止生產、年老了、頭髮由黑色而變白色、所以白髮裏、就沒有色素、或因此因爲失了營養力、纔變白的、醫治之法、惟有速服「青春腺」藥片、恢復營養力、白髮必可變黑、老年可轉少

皮膚爲什麼起皺紋呢？

老人身上的皺文、是因爲皮膚、漸漸消瘦的緣故、老人的皮膚、容易發生皺紋、身體變小、脂肪少了、皮膚就不能緊張、因其摺成皺紋、是因失掉脂肪、九十歲的老人、往往皮膚消耗過甚、變得非常瘦小、打算皮膚不發生皺紋、常保光潤、或回復光潤、非服泰乃哈博士、發明之德國新藥「青春腺」恢復青春、壯身强胃、增加飲食、多生脂肪不可云

何物能致我們死命呢？

疾病是人類致死的原因、但是我們的疾病、是自己招來的、因爲我們作了些不合自然的事、吃多量的煙、飢餓的時候、吃美味、殘傷了胃口、殘害了肺臟、作了很多不合衛生的事、住在無光線空氣中、就受了病、毒壞了腦、欲免疾病、非講求衛生、非服德國返少新藥「青春腺」不可、老翁服之、可復壯、青年服、能精健腦、婦女服、月經復全、諸君不忘

你要頭髮不白嗎
你要不起皺紋嗎
你要作事不倦嗎
你要青春不老嗎
你要永生不死嗎

非裝在眞空管內的青春腺服不可

「青春腺」內含青春動物、內分泌液、等貴重藥料、效力絕大、萬試萬靈、故服一二日後、小便增多、異常腺臭、係藥力達到體內、施其新陳代謝作用、將體內衰老物質、排出故也、從新質日生、故有返老還童之效、老年服、强精健腦、氣魄雄偉、記憶增强、讀書不忘、青年服、復青春、生殖機能復活、腦力衰弱、月經復至、少婦服、凡患腎虧精冷、陽痿、及女子經血不調、赤白帶下等、生殖器障害、妊娠減退、發育不良、一切男女生殖器病、不論早晚、服之有新得、立見奇功、服一禮拜、飲食增進、精神大振、服二月、白髮轉黑、容顏還少、該藥用眞空玻璃管、以免空氣變化、減少藥力、內附鋸一個、實貯、將管鋸開、惟男子不可服女用「青春腺」、女子不可服男用「青春腺」、服則鬚髯叢生、漸變男性、服者須指定嚇用

●價格 男青春腺(每盒服七天)現洋四元哈洋五元 女青春腺(每料服一月)現洋廿元哈洋廿元

德國新藥 政府實驗 特許專賣 特效青春腺

外埠函購請寄長春日本橋通七十二番地哈德洋行 貨欵先滙寄費在內

東三省青春腺總經理 長春日本橋通七十二番 長春哈德洋行

青春腺分銷處

奉天中西藥坊 奉天大牛藥房 奉天日站恒濟堂 奉天震泰報館 長春中西藥房 大連同德藥房 大連華泰藥房 大連德記全棧 大連華西藥房 富錦永濟醫院 四平縣天德堂

吉林中西藥房 江省德泰 江省中西藥房 長春耀西藥房 哈濱中西藥房 哈濱永德堂 哈濱金勃先藥房 吉林五州藥房 大連永生藥房 安達義泰 洮南德慶仁

奉天大成藥坊 安東瑞祥泰 綏化錦和盛 海倫和降 普蘭店康記 金州義成 旅順大德堂 營口中西藥房 大連西岡康德記 呼蘭德興恒 海拉爾洪順堂

老婆子有病 全家不幸

語云(炕上有病人、地下有愁人)老婆子有病、關係全家不幸、因其有照管家務、及教養子女之責一旦患病、則負責無人、全家必陷於愁境、家庭之不幸、莫此爲甚、欲除此不幸、非常服(女界福)不可(女界福)之藥力、靈效異常、專治婦女一切諸病、有病全治、無病强身、又能美容補腦、長壽不老、眞乃家庭婦女人人所必須常用之良藥也

女界福

天下第一婦科藥中之大王

「女界福」主治婦女百病眞靈的神藥

一、常服「女界福」的婦人生兒無數
一、常服「女界福」的婦人生兒靈敏
一、常服「女界福」的婦女百病不生
一、常服「女界福」的婦女轉弱爲强
一、常服「女界福」的婦女美容補腦
一、常服「女界福」的婦女長生不老
一、常服「女界福」的婦女返老還童
一、常服「女界福」的婦女子孫滿堂
一、常服「女界福」的婦女一生富貴

▲女界福主治說明▼

專治婦女	月經不調	腰腿疼痛
子宮寒冷	久不受孕	白帶赤帶
胎前產後	崩漏不止	常患小產
胎動不安	虛弱勞症	面黃肌瘦
一切諸症	藥到病除	百發百中
萬應萬靈	人人適宜	有病皆治
創銷以來	救人無數	天下馳名

奸商仿造假藥太多

請留心假冒

眞正「女界福」確能治病活人名揚天下 奸商仿造純爲欺世害人請新注意

北京政府立案註冊奉天市政公所化驗立案營口市政公所化驗立案安東警察廳立案滿鐵中央試驗所化驗立案大連衛生研究所化驗證明有效其他化驗立案有效證據等數萬餘份不及備載

總發行處大連西崗平和街四八 德記全棧大藥房 主人康道忱 電話四四七六

其他各商埠地皆有代售 定價每瓶服十回現大洋一元五角